



แผนพัฒนาท้องถิ่น (พ.ศ. ๒๕๖๖ – ๒๕๗๐)



เทศบาลตำบลสระบัว
อำเภอกบินทร์บุรี จังหวัดปราจีนบุรี

งานวิเคราะห์นโยบายและแผน
โทร.๐-๓๗๕๗-๕๐๘๙ ต่อ ๑๐๖



ประกาศเทศบาลตำบลสระบัว
เรื่อง ประกาศใช้แผนพัฒนาท้องถิ่น (พ.ศ.๒๕๖๖ - ๒๕๗๐) ของเทศบาลตำบลสระบัว

ด้วยเทศบาลตำบลสระบัว ได้ดำเนินการจัดทำแผนพัฒนาท้องถิ่น (๒๕๖๖ - ๒๕๗๐) ของเทศบาลตำบลสระบัวเสร็จเรียบร้อยแล้ว โดยผ่านกระบวนการมีส่วนร่วมจากทุกภาคส่วนที่เกี่ยวข้อง และได้ผ่านการพิจารณาของคณะกรรมการพัฒนาเทศบาลตำบลสระบัว ในคราวประชุมเมื่อวันที่ ๒๙ ตุลาคม พ.ศ. ๒๕๖๔

อาศัยอำนาจตามความในระเบียบกระทรวงมหาดไทย ว่าด้วยการจัดทำแผนพัฒนาขององค์กรปกครองส่วนท้องถิ่น พ.ศ. ๒๕๔๘ แก้ไขเพิ่มเติม (ฉบับที่ ๒) พ.ศ. ๒๕๕๙ และ (ฉบับที่ ๓) พ.ศ.๒๕๖๑ ข้อ ๒๔ จึงประกาศใช้แผนพัฒนาท้องถิ่น (พ.ศ. ๒๕๖๖ - ๒๕๗๐) ของเทศบาลตำบลสระบัว เพื่อเป็นกรอบในการจัดทำงบประมาณรายจ่ายประจำปีต่อไป

จึงประกาศมาให้ทราบโดยทั่วกัน

ประกาศ ณ วันที่ ๒๙ ตุลาคม พ.ศ. ๒๕๖๔

(นายลิขิต หงษ์วีไล)
นายกเทศมนตรีตำบลสระบัว

คำนำ

แผนพัฒนาท้องถิ่น ของเทศบาลตำบลสระบัวฉบับนี้ เป็นแผนพัฒนาเศรษฐกิจและสังคม ที่ครอบคลุมระยะเวลา ๕ ปี (พ.ศ.๒๕๖๖ - ๒๕๗๐) โดยจัดทำขึ้นตามระเบียบกระทรวงมหาดไทย ว่าด้วยการจัดทำ แผนพัฒนาขององค์กรปกครองส่วนท้องถิ่น พ.ศ.๒๕๔๘ แก้ไขเพิ่มเติมถึง (ฉบับที่ ๓) พ.ศ.๒๕๖๑ ที่สอดคล้องกับแผน ยุทธศาสตร์การพัฒนาของจังหวัดปราจีนบุรี แผนพัฒนากลุ่มจังหวัดภาคกลางตอนล่าง แผนพัฒนาเศรษฐกิจและสังคม แห่งชาติ นโยบายของรัฐบาล แผนยุทธศาสตร์ชาติ ๒๐ ปี ตลอดจนสภาพปัญหาความต้องการของประชาชน ศักยภาพของเทศบาล

การจัดทำแผนพัฒนาท้องถิ่นดังกล่าว เทศบาลตำบลสระบัว ได้มุ่งเน้นถึงการมีส่วนร่วมของภาครัฐ เอกชน ประชาสังคม ความต้องการของประชาชน และความจำเป็นเร่งด่วน เพื่อการแก้ไขปัญหาและการพัฒนา เทศบาล ทั้งด้านโครงสร้างพื้นฐาน ด้านการพัฒนาเศรษฐกิจและสังคม ด้านทรัพยากรธรรมชาติและสิ่งแวดล้อม ด้านการพัฒนาเมืองและการบริการ ซึ่งเทศบาลตำบลสระบัวได้กำหนดวิสัยทัศน์ ภารกิจหลัก ยุทธศาสตร์ แนว ทางการพัฒนา เป้าหมาย และแผนงาน/โครงการ ร่วมกันอย่างเป็นขั้นตอนและเป็นระบบ

เทศบาลตำบลสระบัวจึงมุ่งหวังว่า แผนพัฒนาท้องถิ่น (พ.ศ.๒๕๖๖ - ๒๕๗๐) เพื่อนำไปสู่การปฏิบัติ การติดตามและประเมินผล จะเป็นแผนที่ตอบสนองต่อความต้องการ และการพัฒนาท้องถิ่น ภายใต้งบประมาณ ที่มีอยู่อย่างจำกัด ได้อย่างมีประสิทธิภาพและประสิทธิผล สูงสุด



(นายลิขิต หงษ์วีไล)

นายกเทศมนตรีตำบลสระบัว

สารบัญ

คำนำ

หน้า

บทนำ.....๑-๒

ส่วนที่ : ๑ สภาพทั่วไปและข้อมูลพื้นฐาน.

สภาพทั่วไปและข้อมูลพื้นฐานขององค์กรปกครองส่วนท้องถิ่น.....๓-๑๐

ส่วนที่ : ๒ ยุทธศาสตร์การพัฒนางานองค์กรปกครองส่วนท้องถิ่น

- ความสัมพันธ์ระหว่างแผนพัฒนาระดับมหภาค.....๑๑-๒๑
- ยุทธศาสตร์ขององค์กรปกครองส่วนท้องถิ่น..... ๒๒-๒๕
- การวิเคราะห์เพื่อพัฒนาท้องถิ่น๒๖

ส่วนที่ : ๓ การนำแผนพัฒนาท้องถิ่นไปสู่การปฏิบัติ

- ยุทธศาสตร์การพัฒนาและแผนงาน.....๒๗
- บัญชีโครงการพัฒนาท้องถิ่น
- บัญชีสรุปโครงการพัฒนา แบบ ผ๐๑.....๒๘-๓๑
- ยุทธศาสตร์การพัฒนาด้านจัดการทรัพยากรธรรมชาติและสิ่งแวดล้อมฯแบบ ผ๐๒..๓๒-๓๘
- ยุทธศาสตร์พัฒนาด้านสังคม การศึกษา ศาสนา วัฒนธรรม ประเพณีฯแบบ ผ๐๒...๓๙-๔๙
- ยุทธศาสตร์การพัฒนากิจการบริการจัดการบ้านเมืองที่ดี แบบ ผ๐๒.....๕๐-๕๗
- ยุทธศาสตร์การรักษาความมั่นคง ความสงบเรียบร้อย ฯ แบบ ผ๐๒.....๕๘-๕๙
- ยุทธศาสตร์การพัฒนาด้านโครงสร้างพื้นฐาน แบบ ผ๐๒.....๖๐-๖๔
- บัญชีครุภัณฑ์ แบบ ผ๐๓.....๖๕-๖๘

ส่วนที่ : ๔ การติดตามการประเมินผล.....๖๙-๗๘

บทนำ

แผนพัฒนาท้องถิ่น หมายความว่า แผนพัฒนาท้องถิ่นขององค์กรปกครองส่วนท้องถิ่น ที่กำหนด วิสัยทัศน์ ประเด็นยุทธศาสตร์ เป้าประสงค์ ตัวชี้วัด ค่าเป้าหมาย และกลยุทธ์ โดยสอดคล้องกับ แผนพัฒนาจังหวัด ยุทธศาสตร์การพัฒนาขององค์กรปกครองส่วนท้องถิ่นในเขตจังหวัด แผนพัฒนาอำเภอ แผนพัฒนาตำบล แผนพัฒนา หมู่บ้านหรือแผนชุมชน อันมีลักษณะเป็นการกำหนดรายละเอียดแผนงาน โครงการพัฒนา ที่จัดทำขึ้นสำหรับ ปีงบประมาณแต่ละปี ซึ่งมีความต่อเนื่องและเป็นแผนก้าวหน้า และให้หมายความรวมถึงการเพิ่มเติมหรือเปลี่ยนแปลง แผนพัฒนาท้องถิ่น

แผนพัฒนาท้องถิ่น เป็นการนำยุทธศาสตร์การพัฒนาไปสู่การปฏิบัติ โดยมีหลักการว่า ภายใต้อำนาจหน้าที่ขององค์กรปกครองส่วนท้องถิ่น หนึ่ง ๆ จะได้มากกว่าหนึ่งโครงการ / กิจกรรมที่จะต้องนำมาดำเนินการเพื่อให้บรรลุวัตถุประสงค์ และเป้าหมายที่ต้องการในแต่ละยุทธศาสตร์การพัฒนา ซึ่งจะมีผลต่อวัตถุประสงค์ เป้าหมาย จุดมุ่งหมายการพัฒนาอย่างยั่งยืน และวิสัยทัศน์ในที่สุด

๑. ลักษณะของแผนพัฒนาท้องถิ่น (พ.ศ.๒๕๖๖-๒๕๗๐)

๑. เป็นเอกสารที่แสดงความสอดคล้องกับยุทธศาสตร์การพัฒนา
๒. เป็นเอกสารที่แสดงแนวทางการพัฒนาและวัตถุประสงค์ของแนวทางการพัฒนาที่ชัดเจนและมีลักษณะเฉพาะเจาะจงที่ดำเนินการ
๓. เป็นเอกสารที่แสดงโครงการ/กิจกรรมการพัฒนาที่จะดำเนินการเป็นห้วงระยะเวลาห้าปี

๒. วัตถุประสงค์ของการทำแผนพัฒนาท้องถิ่น (พ.ศ.๒๕๖๖-๒๕๗๐)

๑. เพื่อเป็นแนวทางในการบริหารงานของผู้บริหารและการปฏิบัติงานของพนักงาน
๒. เพื่อเป็นเครื่องมือในการบริหารจัดการทรัพยากรที่มีอยู่อย่างจำกัด ได้อย่างคุ้มค่า
๓. เพื่อแก้ไขปัญหา ความต้องการของประชาชนในเขตพื้นที่ได้อย่างถูกต้องตรงกับความเป็นจริง
๔. เพื่อให้ประชาชนอยู่ร่วมกันในสังคมด้วยความสงบเรียบร้อย ยึดมั่นในค่านิยม จริยธรรม และ ค่านิยมซึ่งวัฒนธรรมประเพณีอันดีงามของไทย

๓. ขั้นตอนในการจัดทำแผนพัฒนาท้องถิ่น (พ.ศ.๒๕๖๖-๒๕๗๐)

๑. คณะกรรมการพัฒนาท้องถิ่นจัดประชุมประชาคมท้องถิ่น ส่วนราชการและรัฐวิสาหกิจที่เกี่ยวข้อง เพื่อแจ้งแนวทางการพัฒนาท้องถิ่น รับทราบปัญหา ความต้องการ ประเด็น การพัฒนาและประเด็นที่เกี่ยวข้องตลอดจนความช่วยเหลือทางวิชาการ และแนวทางปฏิบัติความเหมาะสมกับสภาพพื้นที่นำมากำหนดแนวทางการจัดทำแผนพัฒนาท้องถิ่นสี่ปี โดยนำข้อมูลพื้นฐานในการพัฒนาจากหน่วยงานต่าง ๆ และข้อมูลในแผนพัฒนาหมู่บ้านหรือแผนชุมชนมาพิจารณาประกอบการจัดทำแผนพัฒนาท้องถิ่นสี่ปี

๒. คณะกรรมการสนับสนุนการจัดทำแผนพัฒนาท้องถิ่น รวบรวมแนวทางและข้อมูลนำมาวิเคราะห์เพื่อจัดทำร่างแผนพัฒนาท้องถิ่นแล้วเสนอคณะกรรมการพัฒนาท้องถิ่น

๓. คณะกรรมการพัฒนาท้องถิ่นพิจารณาร่างแผนพัฒนาท้องถิ่นเพื่อเสนอผู้บริหารท้องถิ่น

๔. กรณีเทศบาล และองค์การบริหารส่วนจังหวัด ให้ผู้บริหารท้องถิ่นพิจารณาอนุมัติร่างแผนพัฒนาท้องถิ่น และประกาศใช้แผนพัฒนาท้องถิ่น พ.ศ.๒๕๖๖ – ๒๕๗๐

๕. กรณีองค์การบริหารส่วนตำบล ให้ผู้บริหารท้องถิ่นเสนอร่างแผนพัฒนาท้องถิ่นต่อสภาองค์การบริหารส่วนตำบล เพื่อให้ความเห็นชอบก่อนแล้วผู้บริหารท้องถิ่นจึงพิจารณาอนุมัติ และประกาศใช้แผนพัฒนาท้องถิ่น พ.ศ.๒๕๖๖ – ๒๕๗๐

๖. หลังจากดำเนินการตามข้อ ๑-๕ แล้วให้ดำเนินการตามข้อ ๒๔ แห่งระเบียบกระทรวงมหาดไทยว่าด้วยการจัดทำแผนพัฒนาขององค์กรปกครองส่วนท้องถิ่น พ.ศ. ๒๕๔๘ แก้ไขเพิ่มเติมถึง (ฉบับที่ ๓) พ.ศ.๒๕๖๑

๔. ประโยชน์ของการจัดทำแผนพัฒนาท้องถิ่น(พ.ศ.๒๕๖๖-๒๕๗๐)

๑. ช่วยให้ทุกฝ่ายในเทศบาลเห็นพ้องตรงกันและยอมรับร่วมกันเกี่ยวกับทิศทางในอนาคตของเทศบาล อันจะทำให้แต่ละฝ่ายต่างผนึกและประสานสรรพกำลังในทิศทางเดียวกัน
๒. ช่วยลดความขัดแย้งและความซ้ำซ้อนที่อาจจะเกิดขึ้น หากแต่ละฝ่ายในเทศบาลขาดจุดร่วมในการทำงานร่วมกัน อันเป็นผลมาจากการรับรู้ หรือเห็นภาพทิศทางของเทศบาลที่ไม่ตรงกัน
๓. ช่วยทำให้การจัดสรรและใช้ประโยชน์จากทรัพยากรต่าง ๆ ไม่ว่าจะเป็นเงิน บุคลากร วัสดุ อุปกรณ์ เครื่องมือต่าง ๆ เป็นไปอย่างมีประสิทธิภาพ เนื่องจากภารกิจหลักจะช่วยตีกรอบกว้าง ๆ ของเทศบาลไว้
๔. ช่วยให้การกำหนดวัตถุประสงค์ และกลยุทธ์เป็นไปอย่างถูกต้องเหมาะสม และสอดคล้องกับภารกิจของเทศบาล กล่าวอีกนัยหนึ่ง ผู้บริหารของเทศบาลในแต่ละระดับจะสามารถใช้ภารกิจหลักเป็นโจทย์ตั้งเพื่อหาคำตอบในรายละเอียดต่อไปว่าจะต้องทำอะไร เท่าไร และทำอย่างไร

.....

ส่วนที่ ๑

สภาพทั่วไปและข้อมูลพื้นฐานขององค์กรปกครองส่วนท้องถิ่น

ข้อมูลเกี่ยวกับที่ตั้ง อาณาเขต เขตการปกครอง ประชากร การศึกษา สาธารณสุข ความปลอดภัยในชีวิตและทรัพย์สิน และทรัพยากรธรรมชาติ

สภาพทั่วไป

เทศบาลตำบลสระบัว ได้รับการเปลี่ยนฐานะมาจากสุขาภิบาล เมื่อวันที่ ๒๖ พฤษภาคม ๒๕๔๒ ตามประกาศในราชกิจจานุเบกษา เล่มที่ ๑๑๖ ตอนที่ ๙ ลงวันที่ ๒๖ กุมภาพันธ์ ๒๕๔๒ พื้นที่ส่วนใหญ่เป็นพื้นที่ราบ เหมาะแก่การทำเกษตรกรรม เพาะปลูกพืชไร่ ประชากรส่วนใหญ่ มีอาชีพเกษตรกรรม ค้าขาย รับจ้าง บ้านเรือนปลูกกันกระจัดกระจาย และมีความหนาแน่นของบ้านเรือนบริเวณตลาดสระบัว ซึ่งเป็นแหล่งชุมชนความเป็นอยู่ของประชาชนเป็นไปอย่างเรียบง่ายและสงบสุข

ตราประจำเทศบาลตำบลสระบัว



๑) ลักษณะที่ตั้ง

อาณาเขตการปกครอง

ทิศเหนือ	ติดต่อกับตำบลลาดตะเคียน	อำเภอekinบุรีจังหวัดปราจีนบุรี
ทิศใต้	ติดต่อกับตำบลลาดตะเคียน	อำเภอekinบุรีจังหวัดปราจีนบุรี
ทิศตะวันออก	ติดต่อกับตำบลลาดตะเคียน	อำเภอekinบุรีจังหวัดปราจีนบุรี
ทิศตะวันตก	ติดต่อกับตำบลลาดตะเคียน	อำเภอekinบุรีจังหวัดปราจีนบุรี

มีพื้นที่รับผิดชอบ ๖.๙๕๓ ตารางกิโลเมตร หรือเนื้อที่ ๔,๓๔๖.๐๒ ไร่
สำนักงานเทศบาลตำบลสระบัว ตั้งอยู่ เลขที่ ๕๕๕ หมู่ที่ ๕ ตำบลลาดตะเคียน อำเภอekinบุรี จังหวัดปราจีนบุรี ซึ่งทางเทศบาลตำบลสระบัวมีพื้นที่รับผิดชอบเพียงบางส่วนของ หมู่ที่ ๕ ตำบลลาดตะเคียน เท่านั้น เทศบาลตำบลสระบัวได้แบ่งเขตการปกครองออกเป็น ๔ ชุมชน ได้แก่

๑. ชุมชนเทศบาล ๑ (ชุมชนมิตรภาพ)
๒. ชุมชนเทศบาล ๒ (ชุมชนสระบัวพัฒนา)
๓. ชุมชนเทศบาล ๓ (ชุมชนเอื้ออาทร)
๔. ชุมชนเทศบาล ๔ (ชุมชนสามัคคีพัฒนา)

แผนที่เทศบาล
เทศบาลตำบลสระบัว
อำเภอปทุมธานี จังหวัดปทุมธานี

มาตราส่วน 1 : 15,000
0 0.25 0.5 1 กิโลเมตร

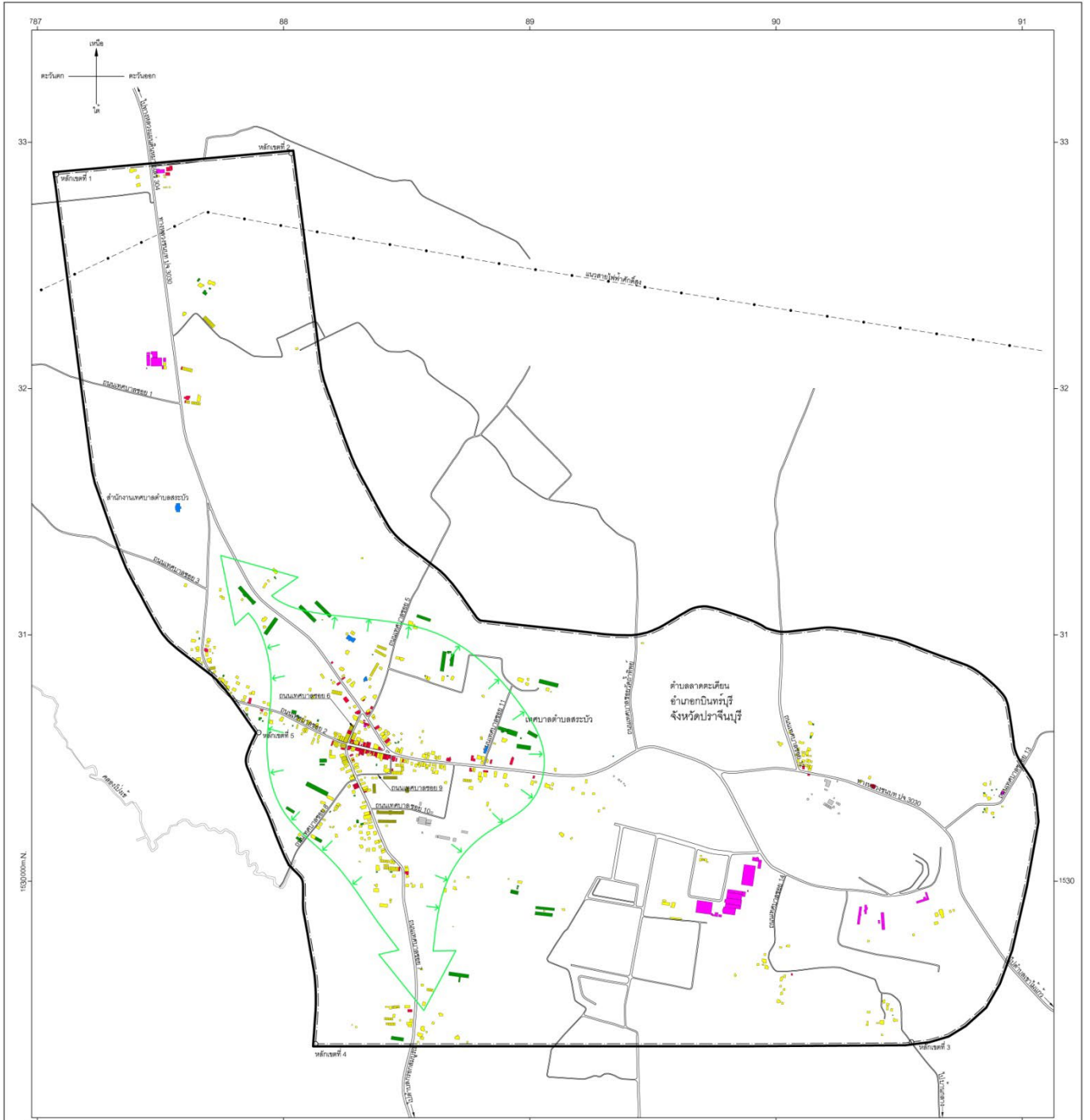

- เครื่องหมาย**
- แนวเขตผังเมืองชุมชน
 - เขตเทศบาล
 - แนวสายส่งไฟฟ้ากำลัง
 - ทางหลวง ถนน ซอย
 - สะพาน
 - แม่น้ำ คลอง ห้วย

1. สีเหลือง
2. สีเหลืองเข้ม/ส้มแดง
3. สีแดง
4. สีม่วง
5. สีเขียว
6. สีเขียวอ่อน
7. สีเทาอ่อน
8. สีน้ำเงิน

- ที่สาธารณะ
- ที่สาธารณะ/พาณิชยกรรม
- อุตสาหกรรม และคลังสินค้า
- เกษตรกรรม
- สถานบริการศึกษา
- สถานบริการ
- สถานบริการ การสาธารณสุข/กีฬาและสันทนาการ

แนวโน้มนโยบายทิศทางการขยายตัวของชุมชน

แสดง แนวโน้มนโยบายทิศทางการขยายตัวของชุมชน

เทศบาลตำบลสระบัว
อำเภอปทุมธานี จังหวัดปทุมธานี

ด้านโครงสร้างพื้นฐาน

๑) การคมนาคมภายในเขตเทศบาล

๑. ถนนสายหลัก - แยกทางหลวงหมายเลข ๓๐๔
๒. ถนน/ซอย ทั้งหมด จำนวน ๒๕ สาย

๒) การสาธารณูปโภค

การประปา	จำนวนราย ที่ใช้น้ำประปา	๔๘๔	ราย
-	กำลังในการผลิตน้ำประปา	๑๓๕,๐๕๐	ลูกบาศก์เมตร
-	น้ำประปาที่ผลิต	๓๗๐	ลบ.ม./วัน
	สระน้ำของเทศบาล	จำนวน ๓	แห่ง
-	แหล่งน้ำเดิม ความจุ	๓๓,๘๖๐ ลูกบาศก์เมตร / ความจุ	๙,๐๗๕ ลูกบาศก์เมตร
-	สระที่ขุดขึ้นใหม่	ความจุ ๑๑๒,๔๙๐	ลูกบาศก์เมตร
-	บ่อบาดาล เส้นผ่าศูนย์กลาง ๖ นิ้ว	จำนวน ๓	บ่อ

ด้านเศรษฐกิจ

๑) การเกษตรกรรม

พื้นที่เกษตรกรรมส่วนใหญ่ทำประโยชน์โดยการทำไร่มันสำปะหลัง ไร่ข้าวโพดสำหรับเลี้ยงสัตว์ เลี้ยงสัตว์เพื่อการค้า การปลูกผักสวนครัวเพื่อการค้าและสำหรับครัวเรือน ซึ่งมันสำปะหลังเป็นพืชเศรษฐกิจที่สำคัญของประชาชน รองลงมาคือ ข้าวโพด และเลี้ยงสัตว์

๒) การพาณิชย์กรรม

ประชาชนจะประกอบอาชีพค้าขายบริเวณตลาดสระบัว

๓) การอุตสาหกรรม (เทศบาลมีโรงงานในเขต จำนวน ๓ โรง ได้แก่)

- บริษัท เอ็กซ์ทรีม จำกัด
- โรงโม่หิน
- โรงงานปุ๋ย

ด้านสังคม (Social)

๑) ด้านประชากรและชุมชน

จำนวนประชากรของเทศบาลตำบลสระบัว ตามข้อมูลทางทะเบียนราษฎร ข้อมูล เดือน กันยายน ๒๕๖๔ มีประชากรทั้งสิ้น ๑,๘๑๙ คน

- แยกเป็น ชาย ๘๙๒ คน - หญิง ๙๒๗ คน
- จำนวนครัวเรือน ๖๓๙ ครัวเรือน

สัญชาติไทย	ชาย	๘๘๙	หญิง	๙๒๒	รวม	๑,๘๑๑
สัญชาติจีน	ชาย	-	หญิง	-	รวม	-
สัญชาติอื่นๆ ที่ไม่ใช่ไทย	ชาย	๓	หญิง	๕	รวม	๘
สัญชาติอื่นๆ ที่ไม่ใช่ไทย/จีน	ชาย	-	หญิง	-	รวม	-
ทุกสัญชาติ	ชาย	๘๙๒	หญิง	๙๒๗	รวม	๑,๘๑๙

ผู้มีสิทธิเลือกตั้งครั้งล่าสุด ณ เดือน มีนาคม ๒๕๖๔ จำนวน ๑,๔๕๖ คน

- คิดเป็นร้อยละ ๘๐.๐๔ ของประชากรทั้งหมด

๒) ด้านศาสนา (Religion)

ประชากรส่วนใหญ่นับถือศาสนาพุทธ ในเขตเทศบาล มีวัด จำนวน ๓ แห่ง คือ

๑. วัดปทุมसरาราม
๒. วัดเขาลูกช้าง
๓. สำนักสงฆ์ถ้ำทิพย์พรเจริญ

๓) ด้านการศึกษา

ภายในเขตเทศบาลตำบลสระบัวมีสถานศึกษาที่ให้ความรู้ จำนวน ๑ แห่ง คือ โรงเรียนชุมชนบ้านเขาลูกช้าง ระดับการเรียนการสอน เริ่มตั้งแต่ชั้นอนุบาลปีที่ ๑ ถึงชั้นมัธยมศึกษาปีที่ ๓ และเทศบาลตำบลสระบัวได้จัดตั้งโรงเรียนอนุบาลเทศบาลตำบลสระบัว จำนวน ๑ แห่ง รับเด็กที่มีอายุ ๒ ปี เข้ารับการพัฒนาก่อนวัยเรียนโดยเทศบาลได้ก่อตั้งโรงเรียนอนุบาลเทศบาลตำบลสระบัว เมื่อวันที่ ๑๐ เมษายน ๒๕๔๔ และได้รับเด็กเข้าไว้ใน การดูแลเรื่อยมาจนถึงปัจจุบัน

ด้านสิ่งแวดล้อมและทรัพยากรธรรมชาติ (Environment and natural Resources)

๑) ภูมิอากาศ

อุณหภูมิสูงสุด	๔๐ องศาเซลเซียส
ต่ำสุดประมาณ	๒๐-๒๕ องศาเซลเซียส
อุณหภูมิเฉลี่ยต่อเดือนมีนาคม - มิถุนายน	๓๕-๔๐ องศาเซลเซียส
อุณหภูมิเฉลี่ยต่อเดือนกรกฎาคม - ตุลาคม	๓๕ องศาเซลเซียส
อุณหภูมิเฉลี่ยต่อเดือนพฤศจิกายน - กุมภาพันธ์	๓๕-๔๐ องศาเซลเซียส

๒) แหล่งน้ำ

น้ำประปาที่นำมาผลิตเพื่อบริการประชาชน เป็นน้ำจากสระน้ำของการประปาของเทศบาล จำนวน ๓ แห่ง บ่อบาดาลเส้นผ่าศูนย์กลาง ๖ นิ้ว จำนวน ๓ บ่อ

สระน้ำแห่งที่ ๑	ความจุน้ำ	๑๑๒,๔๙๐ ลูกบาศก์เมตร
สระน้ำแห่งที่ ๒	ความจุน้ำ	๓๓,๘๖๐ ลูกบาศก์เมตร
สระน้ำแห่งที่ ๓	ความจุน้ำ	๙,๐๗๕ ลูกบาศก์เมตร

๓) ขยะมูลฝอยและการบริหารจัดการ

ปริมาณขยะมูลฝอยในแต่ละวัน ประมาณ ๑-๒ ตัน/วัน มีรถยนต์บรรทุกขยะมูลฝอยจำนวน ๒ คัน
ดังนี้

๑. แบบอัดท้าย	ขนาดความจุ	๕ ลูกบาศก์เมตร
๒. แบบเทท้าย	ขนาดความจุ	๕ ลูกบาศก์เมตร

ขยะที่เก็บขนได้ จำนวน ๕ ลูกบาศก์เมตร / วัน สำหรับที่ดินสำหรับทิ้งและกำจัดขยะมูลฝอย เทศบาลสร้างที่ทิ้งขยะ (ชอยโปร่งเข้) จำนวน ๘ ไร่ ในการ ดำเนิน สามารถจัดเก็บได้โดยไม่มีขยะตกค้าง

๒.๒ ข้อมูลเกี่ยวกับศักยภาพของท้องถิ่น ได้แก่ โครงสร้างและกระบวนการบริหารงานบุคคล
งบประมาณ และเครื่องมืออุปกรณ์

ด้านการเมือง – การบริหาร (Policy and Administration)

เทศบาลตำบลสระบัว เป็นเทศบาลขนาดกลาง มีสมาชิกสภาเทศบาล จำนวน ๑๒ คน

๑) โครงสร้างและอำนาจหน้าที่ของเทศบาลตำบลสระบัว

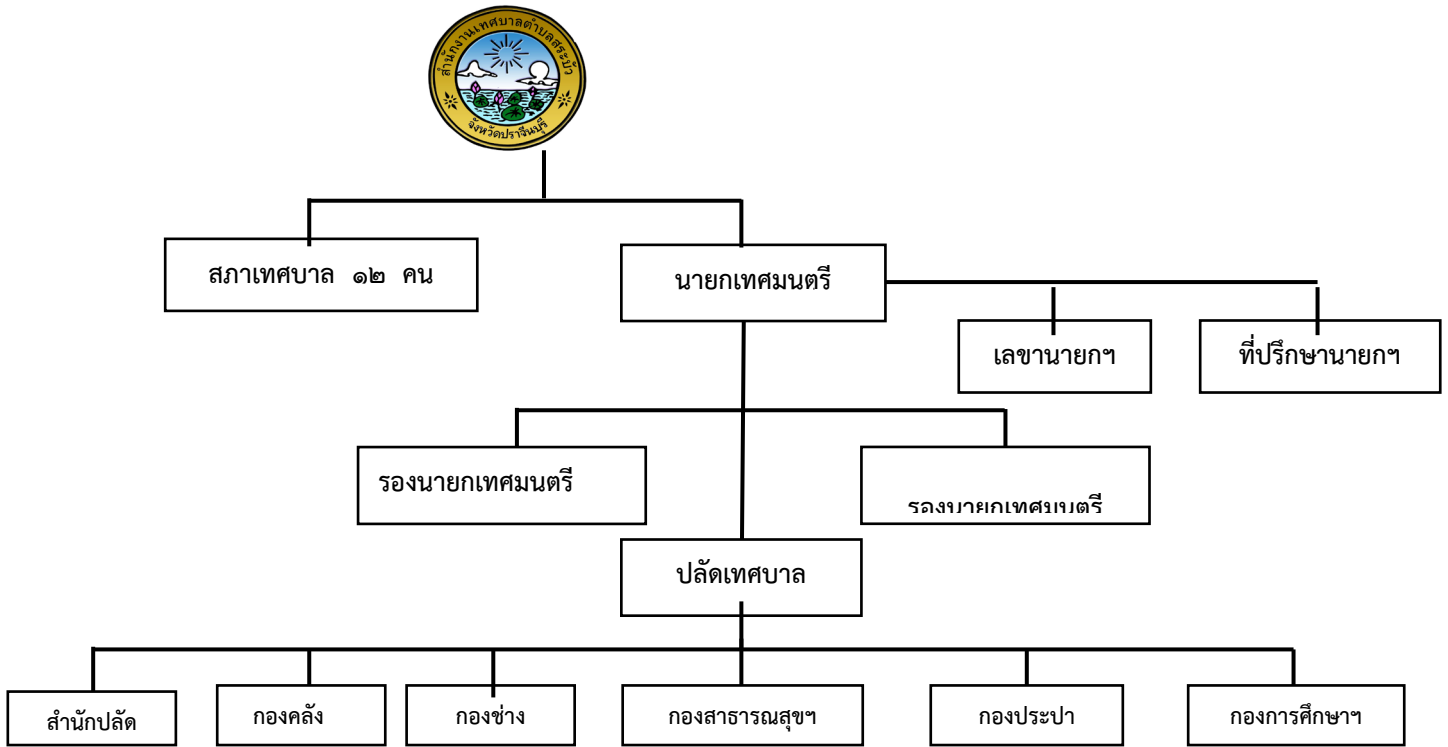

สำนักปลัด

๑. ฝ่ายอำนวยการ

- งานการเจ้าหน้าที่
- งานธุรการ
- งานทะเบียนราษฎร
- งานป้องกันและบรรเทาสาธารณภัย
- งานวิเคราะห์นโยบายและแผนงาน
- งานนิติการ
- งานพัฒนาชุมชน
- งานประชาสัมพันธ์

กองคลัง

๑. ฝ่ายบริหารการคลัง

- งานการเงินและบัญชี
- งานผลประโยชน์และกิจการพาณิชย์
- งานพัสดุและทรัพย์สิน

หน่วยตรวจสอบภายใน

- ๑. งานตรวจสอบภายใน

กองช่าง

๑. ฝ่ายบริหารงานออกแบบและก่อสร้าง

- งานวิศวกรรม
- งานสาธารณูปโภค
- งานสวนสาธารณะ
- งานธุรการ

กองสาธารณสุขและสิ่งแวดล้อม

๑. ฝ่ายบริหารงานสาธารณสุข

- งานสุขาภิบาลและอนามัยสิ่งแวดล้อม
- งานควบคุมและป้องกันโรคติดต่อ
- งานสัตว์แพทย์
- งานธุรการ
- งานส่งเสริมสุขภาพ

กองการศึกษา

๑. ฝ่ายบริหารการศึกษา

- งานบริหารการศึกษา
- งานส่งเสริมประเพณี ศิลปวัฒนธรรม
- งานธุรการ

กองการประปา

๑. ฝ่ายบริหารการประปา

- งานผลิตและบริการ
- งานการเงินและบัญชี

พนักงานเทศบาล มีจำนวน ๑๒ คน โดยแยกเป็น

- สำนักปลัดเทศบาล	จำนวน	๗	คน
- กองคลัง	จำนวน	๓	คน
- กองช่าง	จำนวน	-	คน
- กองการประปา	จำนวน	-	คน
- กองการศึกษา	จำนวน	-	คน
- กองสาธารณสุขและสิ่งแวดล้อม	จำนวน	๑	คน
- ครูผู้ดูแลเด็ก	จำนวน	๑	คน

พนักงานจ้าง มีจำนวน ๒๙ คน โดยแยกเป็น

- สำนักปลัดเทศบาล	จำนวน	๑๐	คน
- กองสาธารณสุขและสิ่งแวดล้อม	จำนวน	๖	คน
- กองการศึกษา	จำนวน	๓	คน
- กองคลัง	จำนวน	๒	คน
- กองกิจการประปา	จำนวน	๒	คน
- กองช่าง	จำนวน	๖	คน

๒) อำนาจและหน้าที่ในการบริหารงานเทศบาล

ตามพระราชบัญญัติเทศบาล พ.ศ. ๒๔๙๖ แก้ไขเพิ่มเติม ฉบับที่ ๑๓ พ.ศ. ๒๕๕๒ มาตรา ๕๐ ภายใต้บังคับแห่งกฎหมาย เทศบาลตำบลมีหน้าที่ต้องทำในเขตเทศบาล ดังต่อไปนี้

๑. รักษาความสงบเรียบร้อยของประชาชน
๒. ให้มีและบำรุงทางบกและทางน้ำ
๓. รักษาความสะอาดของถนนหรือทางเดินสาธารณะรวมทั้งการกำจัดมูลฝอยและสิ่งปฏิกูล
๔. ป้องกันและระงับโรคติดต่อ
๕. ให้มีเครื่องใช้ในการดับเพลิง
๖. ให้ราษฎรได้รับการศึกษาอบรม
๗. ส่งเสริมการพัฒนาสตรี เยาวชน ผู้สูงอายุและผู้พิการ (๗)แก้ไขโดย พ.ร.บ. เทศบาล (ฉบับที่

๑๐) พ.ศ. ๒๕๕๒ มาตรา ๑๐

๘. บำรุงศิลปะ จารีตประเพณี ภูมิปัญญาท้องถิ่นและวัฒนธรรมอันดีของท้องถิ่น

๙. หน้าที่อื่นตามกฎหมายบัญญัติให้เป็นหน้าที่ของเทศบาล(๘)(๙) เพิ่มเติมโดย พ.ร.บ. เทศบาล

(ฉบับที่๑๐) พ.ศ. ๒๕๔๒ มาตรา ๑๑ มาตรา ๕๑ ภายใต้บังคับแห่งกฎหมาย เทศบาลตำบลอาจจัดทำกิจการใด ๆ ในเขตเทศบาล ดังต่อไปนี้

๑. ให้มีน้ำสะอาดหรือการประปา
๒. ให้มีโรงฆ่าสัตว์
๓. ให้มีตลาด ท่าเทียบเรือและท่าข้าม
๔. ให้มีสุสานและฌาปนสถาน
๕. บำรุงและส่งเสริมการทำมาหากินของราษฎร
๖. ให้มีและบำรุงสถานที่ทำการพิทักษ์รักษาคนเจ็บไข้
๗. ให้มีและบำรุงการไฟฟ้าหรือแสงสว่างโดยวิธีอื่น
๘. ให้มีและบำรุงทางระบายน้ำ
๙. เทศพาณิชย์

(พ.ร.บ. เทศบาล (ฉบับที่ ๖) พ.ศ. ๒๐๑๑ มาตรา ๓)

๓) การคลังท้องถิ่น

ฐานะการคลังของเทศบาล ช่วง ระยะเวลา ๕ ปี ที่ผ่านมา มีดังนี้

ประเภท	ปี๒๕๕๙	ปี๒๕๖๐	ปี๒๕๖๑	ปี๒๕๖๒	ปี๒๕๖๓
รายรับ	๒๕,๐๔๘,๘๔๖.๔๒	๓๐,๒๒๓,๑๘๒.๒๘	๒๙,๙๒๑,๓๖๖.๕๘	๓๒,๐๘๙,๔๓๖.๖๖	๒๙,๙๗๗,๔๔๐.๒๖
รายจ่าย	๒๔,๖๑๑,๖๕๘.๙๖	๒๔,๘๗๙,๗๕๓.๙๔	๒๕,๓๑๑,๔๓๔.๕๘	๒๔,๗๔๑,๖๖๓.๓๕	๒๕,๐๗๓,๔๐๘.๐๖

รายจ่ายประจำปีงบประมาณ ๒๕๖๓		รายรับประจำปีงบประมาณ ๒๕๖๓	
รายการ	จำนวนเงิน	รายการ	จำนวนเงิน
เงินเดือน	๑๐,๙๙๔,๐๓๓	ภาษีอากร	๔๓,๗๒๘.๒๐
ค่าจ้างชั่วคราว		ค่าธรรมเนียมค่าปรับและใบอนุญาต	๑๔๙,๑๖๕.๕๐
ค่าตอบแทน	๑๔๗,๗๑๖	รายได้จากทรัพย์สิน	๔๕๓๐๕๕.๙๕
ค่าใช้สอย	๑,๓๑๐,๕๓๐.๘๕	รายได้เบ็ดเตล็ด	๗๒,๔๑๐
ค่าวัสดุ	๑,๕๕๒,๗๙๔.๕๔	รัฐบาลจัดสรรให้	๑๗,๗๗๓,๒๐๙.๖๑
ค่าสาธารณูปโภค	๔๐๘,๔๙๒.๗๒	เงินอุดหนุนทั่วไป	๑๑,๔๗๕,๘๗๑
เงินอุดหนุน	๘๐๘,๐๐๐		
รายจ่ายอื่น	-		
งบกลาง	๔,๒๙๑,๕๖๐.๙๕		
ค่าครุภัณฑ์	๑๐๖,๒๘๐		
ค่าที่ดินและสิ่งก่อสร้าง	๕,๓๕๔,๐๐๐		
รวมรายจ่าย	๒๕,๐๗๓,๔๐๘.๐๖	รวมรายรับ	๒๙,๙๗๗,๔๔๐.๒๖

๔) การดำเนินกิจการพาณิชย์ของเทศบาล

เทศบาลได้ดำเนินกิจการด้านการประปา ซึ่งเป็นกิจการพาณิชย์ของเทศบาล โดยเริ่มดำเนินการตั้งแต่วันที่ ๒๕๓๗ ในขณะที่อยู่ในฐานะเป็นสุขาภิบาล จนถึงปัจจุบัน

เครื่องมือและอุปกรณ์

๑. สำนักงานเทศบาลและบ้านพัก(ศูนย์เด็กเล็ก)	๑	หลัง
๒. สำนักงานเทศบาล(ใหม่)	๑	หลัง
๓. ศูนย์พัฒนาเด็กเล็ก	๑	หลัง
๔. โรงจอดรถยนต์	๑	หลัง
๕. ศาลารอรถยนต์โดยสาร	๑	หลัง
๖. ศาลาริมทาง	๑	หลัง
๗. ป้ายประชาสัมพันธ์(เหล็กขนาดใหญ่)	๑	หลัง
๘. โรงจอดรถยนต์ดับเพลิง ๒ ชั้น(อาคารป้องกันฯ)	๑	หลัง
๙. โรงจอดรถยนต์	๑	หลัง
๑๐. ชุมนเฉลิมพระเกียรติ	๑	หลัง
๑๑. ห้องวิทยุสื่อสารและห้องรักษาความปลอดภัย	๑	หลัง
๑๒. บ้านพักพนักงานเทศบาล	๑	หลัง
๑๓. บ้านพักพนักงานเทศบาล	๑	หลัง
๑๔. รถยนต์ส่วนบุคคล (กข ๓๔๐๗) ปราจีนบุรี	๑	คัน

๑๕.รถยนต์ส่วนบุคคล (กข ๕๒๖๔) ปรมาจึนบุรี	๑	คััน
๑๖.รถยนต์ส่วนบุคคล (กค ๔๙๙๐) ปรมาจึนบุรี	๑	คััน
๑๗.รถยนต์ส่วนบุคคล (กต ๙๘๔) ปรมาจึนบุรี	๑	คััน
๑๘.รถยนต์ดับเพลิง (บก ๕๐๑๐) ปรมาจึนบุรี	๑	คััน
๑๙.รถยนต์บรรทุกเครื่องหาบหาม (บ ๓๕๓๑) ปรมาจึนบุรี	๑	คััน
๒๐.รถยนต์ดับเพลิง (๘๑-๒๑๘๔) ปรมาจึนบุรี	๑	คััน
๒๑.รถยนต์บรรทุกน้ำดับเพลิง (บพ ๑๘๕) ปรมาจึนบุรี	๑	คััน
๒๒.รถอีแตันเก็บขยะ	๑	คััน
๒๓.รถบรรทุกขยะแบบอัดท่าย (๘๑-๐๘๑๙) ปรมาจึนบุรี	๑	คััน
๒๔.รถบรรทุกขยะแบบอัดท่าย (๘๑-๑๗๑๘) ปรมาจึนบุรี	๑	คััน
๒๕.รถกระเข้าไฟฟ้าเครนไฮโดรลึค (๘๑-๔๐๘๔) ปรมาจึนบุรี	๑	คััน
๒๖.รถจักรยานยนต์ (จ ๔๖๔๘) ปรมาจึนบุรี	๑	คััน
๒๗.รถจักรยานยนต์ (กรย ๑๗) ปรมาจึนบุรี	๑	คััน

.....

ส่วนที่ ๒

ยุทธศาสตร์การพัฒนาระดับมหภาค

๑. ความสัมพันธ์ระหว่างแผนพัฒนาระดับมหภาค

๑.๑ แผนยุทธศาสตร์ชาติ ๒๐ ปี (พ.ศ.๒๕๖๑ - ๒๕๘๐)

ยุทธศาสตร์ชาติ (พ.ศ. ๒๕๖๑-๒๕๘๐) มีวิสัยทัศน์ประเทศไทย คือ “ประเทศไทยมีความมั่นคง มั่งคั่ง ยั่งยืน เป็นประเทศพัฒนาแล้วด้วยการพัฒนาตามหลักปรัชญาของเศรษฐกิจพอเพียง” หรือเป็นคติพจน์ประจำชาติว่า “มั่นคง มั่งคั่ง ยั่งยืน”

ความมั่นคง หมายถึง การมีความมั่นคงปลอดภัยจากภัยและการเปลี่ยนแปลงทั้งภายในประเทศและภายนอกประเทศในทุกระดับ ทั้งระดับประเทศ สังคม ชุมชน ครัวเรือน และปัจเจกบุคคล และมีความมั่นคงในทุกมิติ ทั้งมิติทางการทหาร เศรษฐกิจ สังคม สิ่งแวดล้อม และการเมือง เช่น ประเทศมีความมั่นคงในเอกราชและอธิปไตย มีการปกครองระบอบประชาธิปไตยที่มีพระมหากษัตริย์ทรงเป็นประมุข สถาบันชาติศาสนา พระมหากษัตริย์มีความเข้มแข็งเป็นศูนย์กลางและเป็นที่ยึดเหนี่ยวจิตใจของประชาชน มีระบบการเมืองที่มั่นคงเป็นกลไกที่นำไปสู่การบริหารประเทศที่ต่อเนื่องและโปร่งใสตามหลักธรรมาภิบาล สังคมมีความปรองดองและความสามัคคี สามารถผนึกกำลังเพื่อพัฒนาประเทศ ชุมชนมีความเข้มแข็ง ครอบครัวมีความอบอุ่น ประชาชนมีความมั่นคงในชีวิต มีงานและรายได้ที่มั่นคงพอเพียงกับการดำรงชีวิต มีการออมสำหรับวัยเกษียณ ความมั่นคงของอาหาร พลังงาน และน้ำ มีที่อยู่อาศัยและความปลอดภัยในชีวิตทรัพย์สิน

ความมั่งคั่ง หมายถึง ประเทศไทยมีการขยายตัวของเศรษฐกิจอย่างต่อเนื่องและมีความยั่งยืน จนเข้าสู่กลุ่มประเทศรายได้สูง ความเหลื่อมล้ำของการพัฒนาลดลง ประชากรมีความอยู่ดีมีสุขได้รับผลประโยชน์จากการพัฒนาอย่างเท่าเทียมกันมากขึ้น และมีการพัฒนาอย่างทั่วถึงทุกภาคส่วน มีคุณภาพชีวิตตามมาตรฐานขององค์การสหประชาชาติ ไม่มีประชาชนที่อยู่ในภาวะความยากจน เศรษฐกิจในประเทศมีความเข้มแข็ง ขณะเดียวกันต้องมีความสามารถในการแข่งขันกับประเทศต่างๆ ทั้งในตลาดโลกและตลาดภายในประเทศ เพื่อให้สามารถสร้างรายได้ทั้งจากภายในและภายนอกประเทศ ตลอดจนมีการสร้างฐานเศรษฐกิจและสังคมแห่งอนาคต เพื่อให้สอดคล้องกับบริบทการพัฒนาที่เปลี่ยนแปลงไป และประเทศไทยมีบทบาทที่สำคัญในเวทีโลกและมีความสัมพันธ์ทางเศรษฐกิจและการค้าอย่างแน่นแฟ้นกับประเทศในภูมิภาคเอเชีย เป็นจุดสำคัญของการเชื่อมโยงในภูมิภาค ทั้งการคมนาคมขนส่ง การผลิต การค้า การลงทุนและการทำธุรกิจ เพื่อให้เป็นพลังในการพัฒนา นอกจากนี้ยังมีความสมบูรณ์ในทุนที่จะสามารถสร้างการพัฒนาต่อเนื่องไปได้ ได้แก่ ทุนมนุษย์ทุนทางปัญญา ทุนทางการเงิน ทุนที่เป็นเครื่องมือเครื่องจักร ทุนทางสังคม และทุนทรัพยากรธรรมชาติและสิ่งแวดล้อม

ความยั่งยืน หมายถึง การพัฒนาที่สามารถสร้างความเจริญ รายได้และคุณภาพชีวิตของประชาชนให้เพิ่มขึ้นอย่างต่อเนื่อง ซึ่งเป็นการเจริญเติบโตของเศรษฐกิจที่อยู่บนหลักการใช้การรักษาและการฟื้นฟูฐานทรัพยากรธรรมชาติอย่างยั่งยืน ไม่ใช่ทรัพยากรธรรมชาติจนเกินพอดี ไม่สร้างมลภาวะต่อสิ่งแวดล้อมจนเกินความสามารถในการรองรับและเยียวยาของระบบนิเวศ การผลิตและการบริโภคเป็นมิตรกับสิ่งแวดล้อม และสอดคล้องกับเป้าหมายการพัฒนาที่ยั่งยืน ทรัพยากรธรรมชาติมีความอุดมสมบูรณ์มากขึ้นและสิ่งแวดล้อมมีคุณภาพดีขึ้น คนมีความรับผิดชอบต่อสังคม มีความเอื้ออาทร เสียสละเพื่อผลประโยชน์ส่วนรวม รัฐบาลมีนโยบายที่มุ่งประโยชน์ส่วนรวมอย่างยั่งยืน และให้ความสำคัญกับการมีส่วนร่วมของประชาชน และทุกภาคส่วนในสังคมยึดถือและปฏิบัติตามหลักปรัชญาของเศรษฐกิจพอเพียง เพื่อการพัฒนาอย่างสมดุล มีเสถียรภาพ และยั่งยืน

เป้าหมายการพัฒนาประเทศ คือ “ประเทศชาติมั่นคง ประชาชนมีความสุข เศรษฐกิจพัฒนาอย่างต่อเนื่อง สังคมเป็นธรรม ฐานทรัพยากรธรรมชาติยั่งยืน” โดยยกระดับศักยภาพของประเทศในหลากหลายมิติ พัฒนาคนในทุกมิติและในทุกช่วงวัยให้เป็นคนดีเก่งและมีคุณภาพ สร้างโอกาสและความเสมอภาคทางสังคม สร้างการเติบโตบนคุณภาพชีวิตที่เป็นมิตรกับสิ่งแวดล้อม และมีภาครัฐของประชาชนเพื่อประชาชนและประโยชน์ส่วนรวม

ยุทธศาสตร์ชาติ ๖ ด้าน ประกอบด้วย

๑. ยุทธศาสตร์ชาติด้านความมั่นคง
๒. ยุทธศาสตร์ชาติด้านการสร้างความสามารถในการแข่งขัน
๓. ยุทธศาสตร์ชาติด้านการพัฒนาและเสริมสร้างศักยภาพทรัพยากรมนุษย์
๔. ยุทธศาสตร์ชาติด้านการสร้างโอกาสและความเสมอภาคทางสังคม
๕. ยุทธศาสตร์ชาติด้านการสร้างการเติบโตบนคุณภาพชีวิตที่เป็นมิตรกับสิ่งแวดล้อม
๖. ยุทธศาสตร์ชาติด้านการปรับสมดุลและพัฒนาระบบการบริหารจัดการภาครัฐ

การประเมินผลการพัฒนาตามยุทธศาสตร์ชาติ ๖ ด้าน ประกอบด้วย

๑. ความอยู่ดีมีสุขของคนไทยและสังคมไทย
๒. ชีตความสามารถในการแข่งขัน การพัฒนาเศรษฐกิจ และการกระจายรายได้
๓. การพัฒนาทรัพยากรมนุษย์ของประเทศ
๔. ความเท่าเทียมและความเสมอภาคของสังคม
๕. ความหลากหลายทางชีวภาพ คุณภาพสิ่งแวดล้อม และความยั่งยืนของทรัพยากรธรรมชาติ
๖. ประสิทธิภาพการบริหารจัดการและการเข้าถึงการให้บริการของภาครัฐ

แผนพัฒนาเศรษฐกิจและสังคมแห่งชาติ ฉบับที่ ๑๒ จึงนำวิสัยทัศน์ของยุทธศาสตร์ชาติมาเป็นวิสัยทัศน์ของแผนพัฒนาเศรษฐกิจและสังคมแห่งชาติ ฉบับที่ ๑๒ และนำยุทธศาสตร์การพัฒนาทั้ง ๖ ด้าน ที่กำหนดไว้ในยุทธศาสตร์ชาติมาเป็นแนวทางในการกำหนดยุทธศาสตร์การพัฒนาของแผนพัฒนาเศรษฐกิจและสังคมแห่งชาติ ฉบับที่ ๑๒ ในลักษณะของการถ่ายทอดยุทธศาสตร์ระยะยาวลงสู่การปฏิบัติในช่วงเวลา ๕ ปี โดยกำหนดยุทธศาสตร์ให้ตอบสนองกับบริบทการพัฒนาที่จะเกิดขึ้นในช่วง ๕ ปีแรกของยุทธศาสตร์ชาติ เป็นสำคัญ

กรอบยุทธศาสตร์การพัฒนาภายใต้แผนพัฒนาเศรษฐกิจและสังคมแห่งชาติ ฉบับที่ ๑๒

๑) ยุทธศาสตร์การเสริมสร้างและพัฒนาศักยภาพทุนมนุษย์ พัฒนาคนทุกช่วงวัยเพื่อให้คนไทยเป็นคนดี คนเก่ง มีระเบียบวินัย และมีคุณภาพชีวิตที่ดี โดยเฉพาะการพัฒนาและดูแลผู้สูงอายุที่จะมีสัดส่วนสูงขึ้นในสังคมสูงวัย ทั้งการสร้างงานที่เหมาะสม การฟื้นฟูและดูแลสุขภาพ

๒) ยุทธศาสตร์การสร้างความเป็นธรรม ลดความเหลื่อมล้ำในสังคม มุ่งเน้นการลดความเหลื่อมล้ำในทุกมิติ เพื่อสร้างความปรองดองในสังคม การสร้างโอกาสให้ทุกคนในสังคมไทยสามารถเข้าถึงทรัพยากร แหล่งทุนในการประกอบอาชีพ เพื่อยกระดับรายได้และขับเคลื่อนเศรษฐกิจฐานราก

๓) ยุทธศาสตร์การสร้างความเข้มแข็งทางเศรษฐกิจและแข่งขันได้อย่างยั่งยืน ให้ความสำคัญกับการบริหารจัดการนโยบายการเงินและนโยบายการคลัง รวมถึงการปฏิรูปภาษีทั้งระบบเพื่อรักษาเสถียรภาพและเพิ่มประสิทธิภาพของระบบเศรษฐกิจ การปรับโครงสร้างทั้งห่วงโซ่คุณค่าในภาคเกษตร อุตสาหกรรม บริการ การลงทุน การพัฒนา SMEs และเกษตรกรรมรุ่นใหม่

๔) ยุทธศาสตร์การเติบโตที่เป็นมิตรกับสิ่งแวดล้อมเพื่อการพัฒนาอย่างยั่งยืน มุ่งอนุรักษ์ ฟื้นฟู สร้างความมั่นคงของฐานทรัพยากรธรรมชาติและสิ่งแวดล้อม สร้างสมดุลระหว่างการอนุรักษ์และการใช้ประโยชน์อย่างยั่งยืน และเป็นธรรม บริหารจัดการน้ำให้มีประสิทธิภาพ

๕) ยุทธศาสตร์การเสริมสร้างความมั่นคงแห่งชาติเพื่อการพัฒนาประเทศสู่ความมั่งคั่งและยั่งยืน ให้ความสำคัญกับความมั่นคงที่ส่งผลกระทบต่อพัฒนาในทุกมิติ ทั้งมิติเศรษฐกิจ สังคม และสิ่งแวดล้อม ตลอดจนการพัฒนาศักยภาพให้ประเทศ

๖) ยุทธศาสตร์การบริหารจัดการในภาครัฐ การป้องกันการทุจริตประพฤติมิชอบและธรรมาภิบาลในสังคมไทย การเพิ่มประสิทธิภาพและธรรมาภิบาลในภาครัฐ เพื่อให้การบริหารจัดการภาครัฐมีความโปร่งใส มีประสิทธิภาพ มีความรับผิดชอบและตรวจสอบได้อย่างเป็นธรรม ประชาชนมีส่วนร่วม ประเทศปราศจากคอร์รัปชัน มีการกระจายอำนาจ และแบ่งภารกิจรับผิดชอบที่เหมาะสมระหว่างส่วนกลาง ภูมิภาค และท้องถิ่น

๗) ยุทธศาสตร์การพัฒนาโครงสร้างพื้นฐานและระบบโลจิสติกส์ มุ่งเน้นการพัฒนากายภาพ โครงสร้างพื้นฐานด้านการคมนาคมขนส่ง การเชื่อมโยงเครือข่ายโทรคมนาคมและการบริหารจัดการโครงสร้างพื้นฐาน เพื่อสนับสนุนการพัฒนาพื้นที่เขตเศรษฐกิจพิเศษ พื้นที่เมือง การเชื่อมโยงการเดินทางและขนส่งสินค้าระหว่างประเทศ

๘) ยุทธศาสตร์การพัฒนาวิทยาศาสตร์ เทคโนโลยี วิจัยและนวัตกรรม ให้ความสำคัญกับ การขับเคลื่อนการพัฒนาวิทยาศาสตร์ เทคโนโลยี วิจัยและนวัตกรรม ต่อเนื่องจากแผนพัฒนาเศรษฐกิจและสังคมแห่งชาติ ฉบับที่ ๑๑ ทั้งการเพิ่มการลงทุนวิจัยและพัฒนา และการปรับปรุงสภาพแวดล้อมของการพัฒนาวิทยาศาสตร์ เทคโนโลยี วิจัยและนวัตกรรม

๙) ยุทธศาสตร์พัฒนาภาค เมือง และพื้นที่เศรษฐกิจ ให้สอดคล้องกับทิศทางการพัฒนา ประเทศ ศักยภาพ โอกาสและข้อจำกัดของพื้นที่ รวมทั้งความต้องการของภาคีการพัฒนาที่เกี่ยวข้อง สร้างฐานเศรษฐกิจใหม่เพื่อรองรับการเข้าสู่ประชาคมเศรษฐกิจอาเซียน

๑๐) ยุทธศาสตร์ความร่วมมือระหว่างประเทศเพื่อการพัฒนา ประสานและพัฒนาความร่วมมือกัน ระหว่างประเทศทั้งในเชิงรุกและรับอย่างสร้างสรรค์ โดยมุ่งเน้นการดูแลการดำเนินงานตามข้อผูกพันและพันธกรณี ตลอดจนมาตรฐานต่างๆ ที่ไทยมีความเกี่ยวข้องในฐานะประเทศสมาชิก ทั้งในเวทีระดับโลก ระดับภูมิภาค และระดับอนุภูมิภาค

๑.๓ ไทยแลนด์ ๔.๐

รัฐบาล พล.อ.ประยุทธ์ จันทร์โอชา มุ่งมั่นในการนำ “โมเดลประเทศไทย ๔.๐” หรือ “ไทยแลนด์ ๔.๐” มาใช้เพื่อผลักดันประเทศให้หลุดพ้นกับดัก ๓ ประการ ได้แก่ ๑) กับดักประเทศรายได้ปานกลาง (Middle Income Trap) ๒) กับดักความเหลื่อมล้ำ (Inequality Trap) ๓) กับดักความไม่สมดุลของการพัฒนา (Imbalance Trap) โดยมีเป้าหมายเพื่อนำประเทศมุ่งสู่ความมั่นคง มั่งคั่ง และยั่งยืน อย่างเป็นรูปธรรม ซึ่งไทยแลนด์ ๔.๐ คือการเปลี่ยนแปลงโครงสร้างเศรษฐกิจไปสู่ “Value-Based Economy” หรือ เศรษฐกิจที่ขับเคลื่อนด้วยนวัตกรรม

กลไกขับเคลื่อน (Engines of Growth) ชุดใหม่ ประกอบด้วย

๑) Productive Growth Engine ซึ่งเป้าหมายสำคัญเพื่อปรับเปลี่ยนประเทศไทยสู่ประเทศที่มีรายได้สูง (High Income Country) ที่ขับเคลื่อนด้วยนวัตกรรม ปัญญา เทคโนโลยี และความคิดสร้างสรรค์ กลไกดังกล่าวประกอบไปด้วย การสร้างเครือข่ายความร่วมมือในรูปแบบประชารัฐ การบริหารจัดการสมัยใหม่ และการสร้างคลัสเตอร์ทางด้านเทคโนโลยี การพัฒนาขีดความสามารถด้านการวิจัยและพัฒนา การพัฒนาโมเดลธุรกิจที่ขับเคลื่อนด้วยนวัตกรรม กิจกรรมร่วมทุนรัฐและเอกชนในโครงการขนาดใหญ่ รวมถึงการบ่มเพาะธุรกิจด้านเทคโนโลยี เป็นต้น ซึ่งถือเป็นการตอกย้ำความพยายามในการก้าวข้ามกับดักประเทศรายได้ปานกลาง

๒) Inclusive Growth Engine เพื่อให้ประชาชนได้รับประโยชน์และเป็นการกระจายรายได้ โอกาสและความมั่งคั่งที่เกิดขึ้น โดยกลไกนี้ประกอบด้วย การสร้างคลัสเตอร์เศรษฐกิจระดับกลุ่มจังหวัด การพัฒนา เศรษฐกิจระดับฐานรากในชุมชน การส่งเสริมวิสาหกิจเพื่อสังคม เพื่อตอบโจทย์ประเด็นปัญหาและความท้าทายทาง สังคมในมิติต่างๆ การสร้างสภาพแวดล้อมที่เอื้ออำนวยต่อการทำธุรกิจ การส่งเสริมและสนับสนุนให้วิสาหกิจขนาด กลางและขนาดย่อมเข้มแข็งและสามารถแข่งขันได้ในเวทีโลก การสร้างงานใหม่ๆ เพื่อรองรับการเปลี่ยนแปลงใน อนาคต การยกระดับขีดความสามารถ การเสริมสร้างทักษะและการเติมเต็มศักยภาพของประชาชนให้ทันกับพลวัต การเปลี่ยนแปลงจากภายนอก และการจ่ายภาษีให้แก่ผู้ที่มีรายได้ต่ำกว่าเกณฑ์ที่กำหนดแบบมีเงื่อนไข (Negative Income Tax) เพื่อแก้ไขกับटकความเหลื่อมล้ำที่เกิดขึ้นในปัจจุบัน

๓) Green Growth Engine การสร้างความมั่งคั่งของไทยในอนาคต จะต้องคำนึงถึงการพัฒนา และใช้เทคโนโลยีที่เป็นมิตรต่อสิ่งแวดล้อม เพื่อตอบโจทย์การหลุดออกจากกับटकความไม่สมดุลของการพัฒนา ระหว่างคนกับสภาพแวดล้อม โดยกลไกนี้ประกอบด้วย การมุ่งเน้นการใช้พลังงานทดแทน การปรับแนวคิดจากเดิม ที่คำนึงถึงความได้เปรียบเรื่องต้นทุน (Cost Advantage) เป็นหลัก มาสู่การคำนึงถึงประโยชน์ที่ได้จากการลด ความสูญเสียที่เกิดขึ้นทั้งระบบ (Lost Advantage) หัวใจสำคัญอยู่ที่การพัฒนากระบวนการผลิตให้ส่งผลกระทบต่อ สิ่งแวดล้อมน้อยที่สุด อันจะเกิดประโยชน์กับประเทศและประชาคมโลกด้วยในเวลาเดียวกัน

กลไกขับเคลื่อน ทั้ง ๓ ถือเป็นปฏิรูปประเทศไทยไปสู่ความมั่งคั่งอย่างมั่นคงและยั่งยืน เพื่อให้ หลุดพ้นจากกับटकประเทศที่มีรายได้ปานกลาง ซึ่งถือเป็นเปลี่ยนโมเดลเศรษฐกิจจากการพึ่งพาการลงทุนต่างประเทศ มีการลงทุนการวิจัยและพัฒนาตัวเองน้อยมาก โดยมุ่งเน้นการพัฒนาการศึกษาคน สร้างการวิจัยและพัฒนา โครงสร้างเศรษฐกิจ ให้ไทยสามารถอยู่ได้ในศตวรรษที่ ๒๑ ซึ่งรัฐบาลต้องกล้าพอที่จะถอดกับटकจากการดึงเงิน ลงทุนต่างประเทศ เอาเทคโนโลยีของต่างชาติมาและต้องยืนอยู่บนขาตัวเองในระดับหนึ่ง

๑.๔ แผนพัฒนาภาค/แผนพัฒนากลุ่มจังหวัด/แผนพัฒนาจังหวัด

➤ แผนพัฒนาภาคกลาง

ยุทธศาสตร์การพัฒนา

(๑) พัฒนาศูนย์เศรษฐกิจหลักของประเทศให้มีการพัฒนาอย่างต่อเนื่อง เพื่อรักษาเสถียรภาพ การพัฒนาอุตสาหกรรม เกษตร การบริการ การลงทุนให้มีความมั่นคงและเพื่อเพิ่มขีดความสามารถในการแข่งขัน ของประเทศ เช่น ส่งเสริมการพัฒนาพื้นที่นิคมอุตสาหกรรม ส่งเสริมอุตสาหกรรมขนาดกลางและขนาดย่อม พัฒนาการเกษตร พื้นฟูการบริหารจัดการแหล่งท่องเที่ยว พัฒนาประสิทธิภาพโลจิสติกส์

(๒) พัฒนาศักยภาพคน ครอบครั้ว ชุมชนและสังคมให้มีคุณภาพ มีธรรมาภิบาล เพื่อพร้อมรับ การเปลี่ยนแปลงเศรษฐกิจโลก ควบคู่กับการยกระดับคุณภาพชีวิตของประชาชนให้ดีขึ้น เช่น ส่งเสริมการเรียน การสอนนอกระบบ การอาชีวศึกษา ส่งเสริมการวิจัยและพัฒนาโดยเฉพาะด้านวิทยาศาสตร์และเทคโนโลยี ส่งเสริม บทบาทของครอบครั้ว ชุมชน และภาคประชาสังคมในการสร้างวัฒนธรรมในการดูแลสุขภาพ

(๓) อนุรักษ์ พื้นฟู และพัฒนาทรัพยากรธรรมชาติและสิ่งแวดล้อมให้มีความสมดุลต่อระบบ นิเวศเพื่อสนับสนุนการพัฒนาฐานเศรษฐกิจหลักของประเทศ โดยเร่งแก้ไขปัญหาการกัดเซาะชายฝั่งทะเล ป้องกัน ปัญหาสิ่งแวดล้อม พื้นฟูคุณภาพน้ำแม่น้ำเจ้าพระยา ส่งเสริมการมีส่วนร่วมของภาคีการพัฒนาอนุรักษ์และรักษา ทรัพยากรธรรมชาติและสิ่งแวดล้อม

(๔) เสริมสร้างศักยภาพการพัฒนาเมืองและพื้นที่ชายแดนตามแนวเศรษฐกิจกับประเทศเพื่อน บ้านทั้งแนวเหนือ-ใต้ และแนวตะวันออก-ตะวันตก เพื่อเป็นประตูการค้าเชื่อมโยงประเทศเพื่อนบ้านและนานาชาติ

(๕) บริหารจัดการพัฒนาพื้นที่เมืองและชนบทอย่างมีส่วนร่วมและเกื้อกูลกัน เพื่อให้มีการจัดระเบียบรูปแบบการพัฒนาเมืองและชุมชนได้สอดคล้องกับการพัฒนาโครงสร้างพื้นฐานและความต้องการของชุมชน

ทิศทางการพัฒนากลุ่มจังหวัดและจังหวัด

(๑) กลุ่มจังหวัดภาคกลางตอนบน ๑ ประกอบด้วย นนทบุรี ปทุมธานี พระนครศรีอยุธยา และสระบุรี เน้นการพัฒนาเป็นผู้นำในภูมิภาคด้านอุตสาหกรรมสะอาด ส่งเสริมการรวมกลุ่มอุตสาหกรรมในการพัฒนาเทคโนโลยีเครื่องจักร ส่งเสริมการวิจัยและพัฒนาการออกแบบผลิตภัณฑ์และคุณภาพวัตถุดิบ สร้างมูลค่าเพิ่มของห่วงโซ่การผลิตในกลุ่มอุตสาหกรรม และพัฒนา อนุรักษ์แหล่งท่องเที่ยวเพื่อให้เป็นแหล่งท่องเที่ยวทางมรดกโลก

(๒) กลุ่มจังหวัดภาคกลางตอนบน ๒ ประกอบด้วย ชัยนาท ลพบุรี สิงห์บุรี และอ่างทอง เน้นการรักษาความมั่นคงทางอาหารโดยการดูแลรักษาฐานทรัพยากรเกษตรที่สำคัญ การสร้างมูลค่าเพิ่มผลิตภัณฑ์หลักในพื้นที่ ส่งเสริมการใช้ประโยชน์วัสดุเหลือใช้ทางการเกษตรและอุตสาหกรรม พัฒนาการผลิตอาหารส่งออกประเภทธัญพืช พืชไร่ และปศุสัตว์ พัฒนาแหล่งท่องเที่ยวเชิงอนุรักษ์และผลิตภัณฑ์จากภูมิปัญญาท้องถิ่น และพัฒนาเส้นทางขนส่งตลอดลำน้ำ

(๓) กลุ่มจังหวัดภาคกลางตอนล่าง กลุ่ม ๑ ประกอบด้วย นครปฐม ราชบุรี กาญจนบุรี และสุพรรณบุรี เน้นพัฒนาการผลิตและส่งออกสินค้าเกษตรอุตสาหกรรมด้วยระบบการผลิตที่ปลอดภัยต่อสิ่งแวดล้อม จัดตั้งศูนย์เครือข่ายการศึกษาขั้นอุดมศึกษาและสนับสนุนสถาบันการศึกษา ส่งเสริมการท่องเที่ยวเชิงนิเวศ และส่งเสริมการจัดตั้งศูนย์อุตสาหกรรมบริเวณชายแดน

(๔) กลุ่มจังหวัดภาคกลางตอนล่าง กลุ่ม ๒ ประกอบด้วย เพชรบุรี ประจวบคีรีขันธ์ สมุทรสาคร และสมุทรสงคราม เน้นสนับสนุนการศึกษาวิจัย การจัดตั้งศูนย์ประมงครบวงจรและอุตสาหกรรมต่อเนื่อง ส่งเสริมงานวิจัยพัฒนาการแปรรูปผลผลิตทางการเกษตรและสัตว์น้ำ สนับสนุนการขยายการก่อสร้างท่าเรือน้ำลึกที่จังหวัดประจวบคีรีขันธ์ และพัฒนาเครือข่ายการท่องเที่ยวเชื่อมโยงสหภาพพม่าและฝั่งอ่าวไทยตะวันออก - ตะวันตก

(๕) กลุ่มจังหวัดภาคกลางตอนกลาง ประกอบด้วย สมุทรปราการ ฉะเชิงเทรา นครนายก **ปราจีนบุรี** และสระแก้ว เน้นการสร้างมูลค่าการผลิตให้สูงขึ้น การป้องกันการขยายตัวของพื้นที่ชุมชนและ อุตสาหกรรมเพื่อไม่ให้บุกรุกพื้นที่เกษตรที่อุดมสมบูรณ์ เพิ่มประสิทธิภาพและมาตรฐานด้านความปลอดภัยของสินค้าเกษตร ยกระดับคุณภาพ

ผลิตภัณฑ์ของกลุ่มอุตสาหกรรมสู่สากล ขยายเครือข่ายอุตสาหกรรมขนาดกลางและขนาดย่อม ส่งเสริมการวิจัยและพัฒนา รวมทั้งการออกแบบนวัตกรรม เพิ่มประสิทธิภาพระบบโลจิสติกส์ให้สมบูรณ์ยิ่งขึ้น

(๖) กลุ่มจังหวัดภาคตะวันออก ประกอบด้วย ชลบุรี ระยอง ตราด และจันทบุรี มุ่งเน้นการเร่งแก้ไขปัญหาการขาดแคลนน้ำจากภาวะฝนแล้งให้เพียงพอต่อการอุปโภค บริโภค และอุตสาหกรรมในพื้นที่จังหวัดชลบุรี-ระยอง บริหารจัดการด้านการผลิต การแปรรูป และระบบการกระจายสินค้าและการตลาด ส่งเสริมการประมงแบบเพาะเลี้ยงชายฝั่งในจังหวัดจันทบุรีและตราดพร้อมฟื้นฟูอนุรักษ์ทรัพยากรธรรมชาติชายฝั่งทะเล สนับสนุนอุตสาหกรรมอัญมณี จัดระเบียบแหล่งท่องเที่ยว สนับสนุนการค้าการลงทุนกับประเทศเพื่อนบ้าน เร่งรัดปรับปรุงและขยายระบบโครงข่ายการคมนาคมขนส่งให้สมบูรณ์ยิ่งขึ้น และพัฒนาความรู้และทักษะฝีมือแรงงานให้สอดคล้องกับความต้องการของตลาด

โครงการที่สำคัญ (Flagship Project)

(๑) โครงการพัฒนาจังหวัดสมุทรสาครให้เป็นศูนย์กลางการประมงและอุตสาหกรรมต่อเนื่อง

(๒) โครงการจัดทำแผนแม่บทเพื่อบริหารจัดการพื้นที่เมืองจังหวัดพระนครศรีอยุธยา

(๓) โครงการป้องกันและแก้ไขปัญหาการกัดเซาะชายฝั่งทะเลอ่าวไทย

(๔) โครงการผลิตกำลังคนด้านอาชีวศึกษาเพื่อตอบสนองต่อภาคการผลิตและบริการ

➤ แผนพัฒนากลุ่มจังหวัดภาคกลางตอนล่าง

วิสัยทัศน์ (Vision) จังหวัดปราจีนบุรี

“ปราจีนบุรีเมืองน่าอยู่ คู่แหล่งท่องเที่ยวและอุตสาหกรรมเชิงนิเวศ เกษตรปลอดภัย แพทย์แผนไทย และสมุนไพรสู่สากล”

พันธกิจ (Mission)

(๑) ปฏิบัติภารกิจตามกฎหมายให้บรรลุผลและสนองนโยบายของรัฐบาลในทุกมิติโดยยึดการอำนวยความสะดวกสูงสุดของประชาชนเป็นฐาน

(๒) ส่งเสริมและรักษาคุณภาพการท่องเที่ยวเชิงนิเวศให้เกิดผลอย่างยั่งยืน

(๓) ส่งเสริมและสนับสนุนการพัฒนาและรักษาภูมิปัญญาท้องถิ่น

(๔) พัฒนาความสามารถในด้านการเกษตรกรรมแบบพึ่งตนเองของประชาชน

(๕) ส่งเสริมและสนับสนุนการพัฒนาอุตสาหกรรมให้มีคุณภาพ

เป้าประสงค์รวม (Goal) จังหวัดปราจีนบุรี

จังหวัดเป็นฐานการผลิตอุตสาหกรรมเชิงนิเวศและฐานการผลิตสินค้าเกษตรปลอดภัย เป็นแหล่งอารยธรรมสมัยทวารวดีและการท่องเที่ยวเชิงนิเวศทรัพยากรธรรมชาติสิ่งแวดล้อมอุดมสมบูรณ์ ชุมชนสังคมเข้มแข็งเป็นศูนย์กลางการแพทย์แผนไทยและพัฒนาสมุนไพรสู่สากล

ประเด็นยุทธศาสตร์ (Strategic Issue)

ประเด็นยุทธศาสตร์ที่ ๑ พัฒนาด้านเกษตรกรรม และบริหารจัดการน้ำอย่างบูรณาการ

ประเด็นยุทธศาสตร์ที่ ๒ พัฒนาด้านการค้าและอุตสาหกรรม

ประเด็นยุทธศาสตร์ที่ ๓ ยกระดับการบริหารจัดการงานด้านสังคม การศึกษาให้มีคุณภาพ มีมาตรฐาน เพื่อสร้างภูมิคุ้มกันและส่งเสริมโอกาส ทางสังคมบนฐานแห่งความพอเพียง

ประเด็นยุทธศาสตร์ที่ ๔ พัฒนาด้านท่องเที่ยว

ประเด็นยุทธศาสตร์ที่ ๕ พัฒนาเมืองน่าอยู่ สิ่งแวดล้อมและโลจิสติกส์

ประเด็นยุทธศาสตร์ที่ ๖ พัฒนาด้านการแพทย์แผนไทยและสมุนไพร

เป้าประสงค์ของแต่ละประเด็นยุทธศาสตร์

ประเด็นยุทธศาสตร์	เป้าประสงค์
<p>๑. พัฒนาด้านเกษตรกรรม และบริหารจัดการน้ำอย่างบูรณาการ</p>	<p>๑. การเกษตรปลอดภัย ๒. ช่องทางการจำหน่ายจากผู้ผลิตถึงผู้บริโภคเพิ่มขึ้น ๓. ระบบชลประทานครอบคลุมทุกพื้นที่เกษตรกรรม</p>
<p>๒. พัฒนาด้านการค้าและอุตสาหกรรม</p>	<p>๑. ผู้ผลิต ผู้ค้า และผู้บริโภคได้รับประโยชน์จากโอกาสทางการค้าและการกระจายความเจริญทางเศรษฐกิจสู่เศรษฐกิจฐานรากอย่างทั่วถึง ๒. ผู้ประกอบการได้รับการพัฒนาเข้าสู่อุตสาหกรรมเชิงนิเวศ ๓. วิสาหกิจชุมชนได้รับการรับรองมาตรฐานผลิตภัณฑ์ชุมชน</p>
<p>๓. ยกระดับการบริหารจัดการงานด้านสังคม การศึกษาให้มีคุณภาพ มีมาตรฐาน เพื่อสร้างภูมิคุ้มกันและส่งเสริมโอกาสทางสังคมบนฐานแห่งความพอเพียง</p>	<p>๑. การบริหารจัดการงานด้านสังคมมีคุณภาพและมาตรฐาน ๒. การดำเนินงานต่อกลุ่มเป้าหมายได้รับการพัฒนาศักยภาพ ๓. คุณภาพชีวิต สุขภาพกายและใจที่ดี ครอบคลุมรอบอุ้ม และชุมชนเข้มแข็ง ๔. คุณภาพการศึกษาของนักเรียน นักศึกษาในจังหวัดปราจีนบุรีได้มาตรฐาน ๕. ประชาชนในจังหวัดได้รับโอกาสทางการศึกษาจนจบหลักสูตรอย่างมี</p>
<p>๓. ยกระดับการบริหารจัดการงานด้านสังคม การศึกษาให้มีคุณภาพ มีมาตรฐาน เพื่อสร้างภูมิคุ้มกันและส่งเสริมโอกาสทางสังคมบนฐานแห่งความพอเพียง (ต่อ)</p>	<p>ประสิทธิภาพเท่าเทียมและเป็นธรรม ๖. มีการส่งเสริมและพัฒนาระบบเทคโนโลยีสารสนเทศ และการสื่อสารอย่างมีประสิทธิภาพ ๗. ประชากรในจังหวัดได้รับการส่งเสริมการมีงานทำ</p>
<p>๔. พัฒนาด้านท่องเที่ยว</p>	<p>๑. คุณภาพแหล่งท่องเที่ยว สินค้า บริการ ผลิตภัณฑ์ชุมชน ได้มาตรฐานมีศักยภาพดึงดูดเพิ่มจำนวนนักท่องเที่ยวและรายได้เข้าจังหวัดอย่างต่อเนื่อง</p>
<p>๕. พัฒนาเมืองน่าอยู่ สิ่งแวดล้อมและโลจิสติกส์</p>	<p>๑. ประชาชนมีความปลอดภัยในชีวิตและทรัพย์สิน ๒. จังหวัดปราจีนบุรี มีทรัพยากรธรรมชาติที่สมบูรณ์ ๓. จังหวัดปราจีนบุรี มีระบบโลจิสติกส์ที่ได้มาตรฐาน</p>

<p>๖. พัฒนาด้านการแพทย์แผนไทยและสมุนไพร</p>	<p>๑. มีแหล่งปลูกพืชสมุนไพรตามมาตรฐาน GAP/เกษตรอินทรีย์</p> <p>๒. กระบวนการผลิตและแปรรูปสมุนไพรใช้เป็นอาหาร ยา อาหารเสริม อาหารสัตว์ OTOP</p> <p>๓. มีใช้สมุนไพรในระบบบริการสุขภาพ</p> <p>๔. มีการวิจัยและพัฒนาบุคลากรด้านการแพทย์แผนไทย</p> <p>๕. ผลิตภัณฑ์สมุนไพรมีศักยภาพในการแข่งขันจากการตลาดทั้งในและต่างประเทศ</p>
---	---

กลยุทธ์ของแต่ละประเด็น

ประเด็นยุทธศาสตร์ที่ ๑ พัฒนาด้านเกษตรกรรม และบริหารจัดการน้ำอย่างบูรณาการ

กลยุทธ์

๑. ส่งเสริมขบวนการผลิตและการตลาดสินค้าเกษตรไปสู่การตลาดสินค้าเกษตรปลอดภัย
๒. ส่งเสริมการบริหารจัดการเขตเศรษฐกิจสินค้าเกษตร (Zoning)
๓. น้อมนำแนวทางเศรษฐกิจพอเพียงมาใช้ในการพัฒนา
๔. เพิ่มประสิทธิภาพการลดต้นทุนการผลิต
๕. พัฒนาตลาดกลางการเกษตร
๖. พัฒนาและจัดหาแหล่งน้ำให้เพียงพอในพื้นที่เกษตร

ประเด็นยุทธศาสตร์ที่ ๒ พัฒนาด้านการค้าและอุตสาหกรรม

กลยุทธ์

๑. สร้างความสามารถทางการแข่งขันและโอกาสทางการค้าให้กับผู้ประกอบการ
๒. การสร้างความเป็นธรรมทางการค้าและการคุ้มครองผู้บริโภค
๓. ส่งเสริมให้อุตสาหกรรมแปรรูปผลผลิตด้านการเกษตร ใช้วัตถุดิบภายในพื้นที่จังหวัดเพิ่มขึ้น
๔. ส่งเสริมภาคอุตสาหกรรมให้มีการพัฒนาผลิตภัณฑ์และกระบวนการผลิตที่เป็นมิตรกับสังคมและสิ่งแวดล้อม
๕. พัฒนาเครือข่ายเฝ้าระวังและจัดการผลกระทบสิ่งแวดล้อมโดยการมีส่วนร่วมของท้องถิ่นและ

ชุมชน

๖. ส่งเสริมและถ่ายทอดนวัตกรรมทางด้านพลังงาน
๗. ส่งเสริมการพัฒนานวัตกรรมทางด้านอุตสาหกรรม

ประเด็นยุทธศาสตร์ที่ ๓ ยกระดับการบริหารจัดการงานด้านสังคม การศึกษาให้มีคุณภาพ มีมาตรฐาน เพื่อสร้างภูมิคุ้มกันและส่งเสริมโอกาสทางสังคมบนฐานแห่งความพอเพียง

กลยุทธ์

๑. ผลักดันให้องค์กรสวัสดิการสังคมเข้าสู่การรับรองมาตรฐาน
๒. พัฒนาสมรรถนะบุคลากร เครือข่าย อาสาสมัคร และภาคประชาชน

๓. บูรณาการความร่วมมือระหว่างหน่วยงานภาครัฐในการบริการด้านเด็กเยาวชนคนพิการและผู้สูงอายุ
๔. จัดทำมาตรฐานกลางในการประเมินมาตรฐานศูนย์พัฒนาเด็กเล็กและสถานรับเลี้ยงเด็กเอกชน จังหวัด
๕. เสริมสร้างคุณธรรม จริยธรรม และความจงรักภักดีต่อสถาบันชาติ ศาสนา พระมหากษัตริย์
๖. ส่งเสริมให้มีการจัดการศึกษาสอดคล้องความต้องการกับตลาดแรงงานในพื้นที่
๗. พัฒนาระบบเครือข่ายเทคโนโลยีสารสนเทศและการสื่อสารเพื่อการศึกษาและการบริหารจัดการ
- ที่ ทันสมัย
๘. จัดงานเร่งด่วนและพัฒนาทักษะฝีมือเพื่อบรรเทาความเดือดร้อนด้านอาชีพ

ประเด็นยุทธศาสตร์ที่ ๔ พัฒนาด้านท่องเที่ยว

กลยุทธ์

๑. พัฒนาคุณภาพแหล่งท่องเที่ยวสินค้าบริการการตลาดประชาสัมพันธ์และปัจจัยสนับสนุนการท่องเที่ยว รวมทั้งสร้างความปลอดภัยทางการท่องเที่ยว
๒. พัฒนาประเพณีวัฒนธรรมพื้นบ้านดั้งเดิมที่เป็นเอกลักษณ์ประจำท้องถิ่น
๓. ยกกระดับคุณภาพมาตรฐานผลิตภัณฑ์ OTOP ตามแนวคิดเศรษฐกิจสร้างสรรค์
๔. น้อมนำแนวปรัชญาเศรษฐกิจพอเพียงมาใช้ในการพัฒนาเศรษฐกิจระดับชุมชน
๕. พัฒนาเป็นศูนย์กลางการศึกษาดูงานด้านสุขภาพและแพทย์แผนไทย

ประเด็นยุทธศาสตร์ที่ ๕ พัฒนาเมืองน่าอยู่ สิ่งแวดล้อมและโลจิสติกส์

กลยุทธ์

๑. ส่งเสริมและสนับสนุนให้มีการปรับปรุงพื้นที่ที่เป็นจุดเสี่ยงของการเกิดอุบัติเหตุ/อุบัติเหตุของ
- จังหวัด
๒. ส่งเสริมให้ทุกภาคส่วนที่มีส่วนเกี่ยวข้องเข้ามามีบทบาทในการเฝ้าระวังการเกิดอุบัติเหตุ/อุบัติเหตุ
- ของ จังหวัด
๓. กำกับดูแลความมั่นคงแข็งแรงและความปลอดภัยของอาคารขนาดใหญ่
๔. สนับสนุนการวิเคราะห์และประเมินความเสี่ยงในรูปประจักษ์แบบบูรณาการ
๕. สนับสนุนการแก้ไขความเสี่ยงจากสาธารณภัยและภัยพิบัติแบบใช้โครงสร้างและไม่ใช้โครงสร้าง
๖. สนับสนุนการปลูกฝังวัฒนธรรมลดความเสี่ยงภัยด้วยตนเองแบบมีส่วนร่วม
๗. สนับสนุนการจัดการความเสี่ยงจากสาธารณภัยและภัยพิบัติในรูปประจักษ์แบบบูรณาการ
๘. ส่งเสริมให้มีการกำกับดูแลผู้ขับขี่รถสาธารณะอย่างมีประสิทธิภาพและต่อเนื่อง
๙. ส่งเสริมให้ประชาชนมีส่วนร่วมและเฝ้าระวังด้านยาเสพติด
๑๐. ส่งเสริมให้เยาวชนได้มีกิจกรรมที่เป็นประโยชน์
๑๑. ส่งเสริมการปลูกป่าในพื้นที่สาธารณะและศาสนสถาน
๑๒. พัฒนาและปรับปรุงแหล่งน้ำต้นทุนเพื่อการเกษตรและอุปโภค-บริโภคตลอดจนสามารถป้องกัน
- และ บรรเทาปัญหาน้ำท่วมน้ำแล้งน้ำเค็มหนุน
๑๓. ส่งเสริมให้มีการป้องกันการพังทลายของตลิ่ง
๑๔. ส่งเสริมและสนับสนุนให้ชุมชนมีระบบการกำจัดน้ำเสีย
๑๕. ส่งเสริมให้มีเครือข่ายเฝ้าระวังการปล่อยน้ำเสียลงสู่แหล่งน้ำ
๑๖. ส่งเสริมให้มีองค์ความรู้บริหารจัดการขยะ

๑๗. ส่งเสริมให้ประชาชนได้กำหนดทิศทางการใช้ประโยชน์ที่ดินในชุมชนที่เป็นถิ่นที่อยู่
๑๘. ส่งเสริมการสร้างจิตสำนึกและตระหนักในการจัดการทรัพยากรธรรมชาติและสิ่งแวดล้อมของ
จังหวัด
๑๙. ส่งเสริมให้มีเครือข่ายประชาชนเผ่าระวังการบุกรุกพื้นที่สาธารณประโยชน์
๒๐. ส่งเสริมการบริหารจัดการพลังงานอย่างมีส่วนร่วม
๒๑. ส่งเสริมและสนับสนุนให้มีความสะดวกในการเข้าถึงทุกพื้นที่อย่างเท่าเทียมกัน
๒๒. ส่งเสริมขีดความสามารถในการแข่งขันอันเป็นการกระตุ้นเศรษฐกิจในจังหวัดปราจีนบุรี
๒๓. ส่งเสริมให้มีการรวมกลุ่มโรงงานอุตสาหกรรม
๒๔. ปรับปรุงถนนให้มีคุณภาพดีสามารถใช้งานได้โดยสะดวกปลอดภัย

ประเด็นยุทธศาสตร์ที่ ๖ พัฒนาด้านการแพทย์แผนไทยและสมุนไพร กลยุทธ์

๑. พัฒนาคุณภาพวัตถุดิบสมุนไพร
๒. สนับสนุนการจัดตั้งตลาดกลางสมุนไพร
๓. ส่งเสริมขยายช่องทางการใช้ประโยชน์การเพิ่มมูลค่าสมุนไพร
๔. สนับสนุนการจัดบริการการแพทย์แผนไทยครบวงจร
๕. บูรณาการการแพทย์พื้นบ้านภูมิปัญญาท้องถิ่นการแพทย์แผนไทยร่วมกับการแพทย์แผนปัจจุบัน
๖. ส่งเสริมการใช้ยาสมุนไพรแทนยาแผนปัจจุบัน
๗. พัฒนาศักยภาพบุคลากรด้านการแพทย์แผนไทยอย่างต่อเนื่อง
๘. ส่งเสริมการเผยแพร่ผลงานการวิจัย

๑.๔ ยุทธศาสตร์การพัฒนาขององค์กรปกครองส่วนท้องถิ่นในเขตจังหวัดปราจีนบุรี

วิสัยทัศน์ “ยกระดับคุณภาพชีวิต รักษาสิ่งแวดล้อม พร้อมพัฒนาทุนสังคม ส่งเสริมแหล่งเศรษฐกิจ
ชุมชน พัฒนาคนสู่พลเมืองให้เข้มแข็ง”

- | | |
|------------------------|--|
| ประเด็นยุทธศาสตร์ที่ ๑ | ส่งเสริมและสนับสนุนกิจกรรมด้านคุณภาพสิ่งแวดล้อม |
| ประเด็นยุทธศาสตร์ที่ ๒ | พัฒนาคุณภาพชีวิต ทุนทางสังคม และชุมชนให้เข้มแข็ง |
| ประเด็นยุทธศาสตร์ที่ ๓ | ส่งเสริมเศรษฐกิจและการท่องเที่ยวชุมชน |
| ประเด็นยุทธศาสตร์ที่ ๔ | พัฒนาคนให้เป็นพลเมืองที่ดีของสังคม |

กลยุทธ์/แนวทางการพัฒนา

- | | |
|-----------------|---|
| ยุทธศาสตร์ที่ ๑ | ๑. ส่งเสริมการมีส่วนร่วมและกระตุ้นจิตสำนึกใส่ใจสิ่งแวดล้อม |
| | ๒. สนับสนุนเครือข่ายและส่งเสริมกิจกรรมเผ่าระวังแก้ไขปัญหาสิ่งแวดล้อม |
| | ๓. ส่งเสริมการตลาดใช้สารเคมีและส่งเสริมการใช้ปุ๋ยชีวภาพในภาคเกษตร |
| | ๔. ส่งเสริมการบริหารจัดการขยะครัวเรือน และรณรงค์การเลือกใช้ผลิตภัณฑ์เป็นมิตรกับสิ่งแวดล้อม |
| | ๕. รณรงค์เผ่าระวังปัญหาสิ่งแวดล้อมและสร้างความตระหนักการบังคับใช้กฎหมายสิ่งแวดล้อมของท้องถิ่น |

	<p>๖. ประสานและพัฒนากิจการบำบัดระบบชลประทานขนาดเล็กเพื่อแก้ไขปัญหา สิ่งแวดล้อม</p> <p>๗. ส่งเสริมอุตสาหกรรมสีเขียว และกิจกรรมร่วมระหว่างโรงงานอุตสาหกรรมกับ ชุมชน</p>
<p>ยุทธศาสตร์ที่ ๒</p>	<p>๑. พัฒนาโครงข่ายโครงสร้างพื้นฐาน ระบบสาธารณูปโภค สาธารณูปการ</p> <p>๒. พัฒนาคุณภาพชีวิต และส่งเสริมการเข้าถึงบริการสาธารณสุข</p> <p>๓. รณรงค์ ป้องกัน แก้ไขปัญหายาเสพติด และความปลอดภัยในชีวิตและทรัพย์สิน</p> <p>๔. พัฒนาเครือข่ายแลกเปลี่ยนเรียนรู้วิถีวัฒนธรรม ประเพณี และส่งเสริมสังคมแห่ง การเรียนรู้</p> <p>๕. ส่งเสริมความเข้มแข็งของสถาบันครอบครัว</p>
<p>ยุทธศาสตร์ที่ ๓</p>	<p>๑. ส่งเสริมกิจกรรม และประชาสัมพันธ์แหล่งท่องเที่ยว</p> <p>๒. ส่งเสริมการกระตุ้นเศรษฐกิจ และพัฒนากลไกการตลาดสำหรับสินค้าทาง การเกษตรและผลิตภัณฑ์ชุมชน</p> <p>๓. ส่งเสริมความเข้มแข็งกลุ่มอาชีพ ตามหลักปรัชญาของเศรษฐกิจพอเพียง</p>
<p>ยุทธศาสตร์ที่ ๔</p>	<p>๑. ส่งเสริมภาคพลเมืองและประชาสังคม ให้มีส่วนร่วมในการติดตามประเมินผลและ การแลกเปลี่ยนเรียนรู้ของชุมชนในทุกระดับ</p>

ยุทธศาสตร์ของเทศบาลตำบลสระบัว
วิสัยทัศน์ พันธกิจ และจุดมุ่งหมายเพื่อการพัฒนา
วิสัยทัศน์ (VISION) ของเทศบาล

“ ชุมชนน่าอยู่ ประชาชนมีคุณภาพชีวิตที่ดี และอยู่ในสิ่งแวดล้อมที่ดี ”

พันธกิจ (Mission)

๑. พัฒนาระบบการบริการสาธารณูปโภค สาธารณูปการ รวมถึงการคมนาคมขนส่งให้ประชาชนสามารถเข้าถึงการบริการได้อย่างทั่วถึง
๒. พัฒนาเศรษฐกิจ ส่งเสริมการลงทุนด้านอุตสาหกรรม พาณิชยกรรม เกษตรกรรม ส่งเสริมอาชีพต่าง ๆ ภายใต้ปรัชญาเศรษฐกิจพอเพียง
๓. อนุรักษ์และฟื้นฟูทรัพยากรธรรมชาติและสิ่งแวดล้อม รวมทั้งพัฒนาประสิทธิภาพในการบริหารจัดการทรัพยากรธรรมชาติและสิ่งแวดล้อมอย่างประหยัดและคุ้มค่าสอดคล้องกับศักยภาพการพัฒนาท้องถิ่นอย่างยั่งยืน
๔. ส่งเสริม ฟื้นฟู อนุรักษ์ศิลปวัฒนธรรม ประเพณีต่าง ๆ ภูมิปัญญาท้องถิ่น รวมถึงการท่องเที่ยวในชุมชน
๕. ส่งเสริมความมั่นคงและความปลอดภัยในชีวิตและทรัพย์สินของประชาชน รวมถึงการป้องกันและแก้ไขปัญหาอาชญากรรม
๖. พัฒนาด้านการเมืองและการบริหาร ส่งเสริมให้ประชาชนมีส่วนร่วมในกิจกรรมทางการเมือง
๗. พัฒนาด้านการศึกษา สนับสนุนส่งเสริมการศึกษาให้แก่เด็ก เยาวชน และประชาชนทั่วไป ส่งเสริมให้ท้องถิ่นเป็นแหล่งการเรียนรู้ตลอดชีวิต พัฒนาคนให้มีความรู้คู่คุณธรรม และจริยธรรม
๘. บริหารจัดการด้านสาธารณสุขขั้นมูลฐาน รวมถึงการป้องกัน ควบคุมโรคติดต่อและโรคไม่ติดต่อ
๙. ส่งเสริมให้ประชาชนมีคุณภาพชีวิตที่ดีขึ้นในทุกๆ ด้าน โดยใช้แนวปรัชญาเศรษฐกิจพอเพียง

ยุทธศาสตร์

ยุทธศาสตร์ที่ ๑ : การพัฒนาการจัดการด้านทรัพยากรธรรมชาติและสิ่งแวดล้อมและการจัดการด้านสาธารณสุข

เป้าประสงค์ : เพื่อส่งเสริมให้ประชาชนมีจิตสำนึกและความตระหนักในการอนุรักษ์ทรัพยากรธรรมชาติและสิ่งแวดล้อม พัฒนาแหล่งน้ำ พัฒนาสิ่งแวดล้อมในชุมชนให้น่าอยู่และสวยงาม ส่งเสริมการคัดแยกขยะ และการบำบัดน้ำเสียในแหล่งชุมชน

ตัวชี้วัด : ประชาชนมีความพึงพอใจในการพัฒนาด้านการจัดการและอนุรักษ์ทรัพยากรธรรมชาติและสิ่งแวดล้อม ร้อยละ ๗๐

ค่าเป้าหมาย : จำนวนชุมชนที่ได้รับการพัฒนา/จำนวนกิจกรรมพัฒนาทรัพยากรธรรมชาติและสิ่งแวดล้อม/การพัฒนาบริหารจัดการน้ำ

ยุทธศาสตร์ที่ ๒ : การพัฒนาด้านสังคม การศึกษา ศาสนา วัฒนธรรม ประเพณีการกีฬา การท่องเที่ยว รวมถึงความเข้มแข็งของชุมชน

เป้าประสงค์ : เพื่อพัฒนาคุณภาพชีวิตเด็ก คนชรา คนพิการ และผู้ด้อยโอกาส ให้ได้รับบริการและสวัสดิการที่ดี ส่งเสริมการศึกษา ส่งเสริมสุขภาพอนามัยให้ประชาชน ส่งเสริมสถาบันครอบครัวให้อบอุ่นเข้มแข็ง ความปลอดภัยในชีวิตและทรัพย์สินของประชาชน ส่งเสริมและพัฒนาด้านการกีฬาและนันทนาการ บำรุงศาสนา วัฒนธรรมอันดีงามของท้องถิ่น และเทิดทูนสถาบันชาติ ศาสนา และพระมหากษัตริย์

ตัวชี้วัด : ประชาชนมีความพึงพอใจในการพัฒนาด้านการศึกษา ศาสนา วัฒนธรรม ประเพณีการศึกษา การท่องเที่ยว รวมถึงความเข้มแข็งของชุมชน ร้อยละ ๗๐

ค่าเป้าหมาย : จำนวนโครงการ/กิจกรรมที่ดำเนินการในการพัฒนาด้านสังคม การศึกษา ศาสนา วัฒนธรรม ประเพณีการศึกษา การท่องเที่ยว รวมถึงความเข้มแข็งของชุมชน เพิ่มขึ้น

ยุทธศาสตร์ที่ ๓ : การบริหารจัดการบ้านเมืองที่ดี

เป้าประสงค์ : เพื่อให้การบริหารจัดการที่ดี ส่งเสริมการมีส่วนร่วมในการพัฒนาท้องถิ่นและ ตรวจสอบภาครัฐพัฒนาบุคลากรองค์กร เพื่อเพิ่มทักษะความรู้ ความสามารถในการปฏิบัติงาน

ตัวชี้วัด : ประชาชนมีความพึงพอใจในการพัฒนาด้านการบริหารจัดการบ้านเมืองที่ดี ร้อยละ ๗๐

ค่าเป้าหมาย : จำนวนกิจกรรมที่ดำเนินการในการพัฒนาทางด้านการบริหารจัดการบ้านเมืองที่ดี เพิ่มขึ้น

ยุทธศาสตร์ที่ ๔ : การรักษาความมั่นคง ความสงบเรียบร้อย ความปลอดภัยในชีวิตและทรัพย์สิน

เป้าประสงค์ : เพื่อให้ประชาชนในชุมชนมีการรักษาความมั่นคง ความเป็นอยู่ที่สงบเรียบร้อย ปลอดภัยในชีวิตและทรัพย์สิน เพิ่มขึ้น

ตัวชี้วัด : ประชาชนมีความพึงพอใจในการพัฒนาด้านการรักษาความมั่นคง ความสงบเรียบร้อย ความปลอดภัยในชีวิตและทรัพย์สิน ร้อยละ ๗๐

เป้าหมาย : จำนวนโครงการ/กิจกรรมที่ดำเนินการในการรักษาความมั่นคง ความสงบเรียบร้อย ความปลอดภัยในชีวิตและทรัพย์สิน

ยุทธศาสตร์ที่ ๕ : การพัฒนาด้านโครงสร้างพื้นฐาน

เป้าประสงค์ : เพื่อพัฒนาระบบโครงสร้างพื้นฐาน ได้แก่ ก่อสร้าง และปรับปรุงถนน ท่อระบายน้ำ ไฟฟ้าสาธารณะ สาธารณูปโภค สาธารณูปการ

ตัวชี้วัด : ประชาชนมีความพึงพอใจในการพัฒนาด้านโครงสร้างพื้นฐาน ร้อยละ ๗๐

ค่าเป้าหมาย : จำนวนสาธารณูปโภคพื้นฐานได้รับการปรับปรุงเพิ่มขึ้น และจำนวนถนนที่มีประสิทธิภาพ

ประเด็นยุทธศาสตร์และแนวทางการพัฒนา เทศบาลตำบลสระบัว

ประเด็นยุทธศาสตร์	แนวทางการพัฒนา
<p>๑. การพัฒนาการจัดการด้านทรัพยากรธรรมชาติ สิ่งแวดล้อมและการจัดการด้านสาธารณสุข</p>	<p>๑.๑ การจัดการระบบกำจัดขยะสิ่งปฏิกูลและน้ำเสีย</p> <p>๑.๒ เสริมสร้างการมีส่วนร่วมในการอนุรักษ์ธรรมชาติและสิ่งแวดล้อม</p> <p>๑.๓ ปรับปรุงสภาพภูมิทัศน์</p> <p>๑.๔ จัดตั้งเครือข่ายชุมชนรักษาสิ่งแวดล้อม</p> <p>๑.๕ ส่งเสริมและให้ความรู้แก่ประชาชน ในด้านการดูแลรักษาสุขภาพ</p> <p>๑.๖ จัดทำวัสดุอุปกรณ์ให้เพียงพอต่อความต้องการ พร้อมเพิ่มอัตรากำลังด้านการรักษาความสะอาดและความเรียบร้อย</p> <p>๑.๗ ส่งเสริมให้การอบรม / จัดงาน อาสาสมัครสาธารณสุขประจำชุมชน</p> <p>๑.๘ ส่งเสริมให้ประชาชนมีจิตสำนึกในการรักษาความสะอาดในชุมชน</p> <p>๑.๙ ป้องกันและควบคุมโรคติดต่อ และโรคไม่ติดต่อ</p> <p>๑.๑๐ ส่งเสริมการออกกำลังกาย</p>
<p>๒. การพัฒนาด้านสังคม การศึกษา ศาสนา วัฒนธรรม ประเพณีการกีฬา การท่องเที่ยว รวมถึงความเข้มแข็งของชุมชน</p>	<p>๒.๑ อบรมส่งเสริมการประกอบอาชีพเกษตรกรรม อุตสาหกรรม พาณิชยกรรมรวมถึงสินค้า ๑ ตำบลหนึ่งผลิตภัณฑ์ ฯลฯ</p> <p>๒.๒ สนับสนุนเสริมสร้างการขยายเครือข่ายชุมชน เพื่อเพิ่มรายได้ให้กับประชาชน</p> <p>๒.๓ การจัดเวทีประชาคม</p> <p>๒.๔ พัฒนาคุณภาพการศึกษา ศิลธรรม คุณธรรม</p> <p>๒.๕ ดำเนินการจัดกิจกรรม ส่งเสริม สนับสนุนการเล่นกีฬาและกิจกรรมนันทนาการ ต่าง ๆ</p> <p>๒.๖ ส่งเสริมวัฒนธรรมและประเพณีต่าง ๆ รวมถึงภูมิปัญญาท้องถิ่น</p> <p>๒.๗ ส่งเสริมการท่องเที่ยวในชุมชน รวมถึงสร้างความมั่นใจ ความปลอดภัย ตลอดจนการอำนวยความสะดวกให้กับนักท่องเที่ยว</p> <p>๒.๘ ส่งเสริมการค้าวิถีชีวิตโดยใช้แนวปรัชญาเศรษฐกิจพอเพียง</p>
<p>๓. การบริหารจัดการบ้านเมืองที่ดี</p>	<p>๓.๑ ส่งเสริมระบบประชาธิปไตย สนับสนุนให้ประชาชนมีส่วนร่วมในระบบการเมือง การปกครอง ทั้งระดับประเทศและระดับท้องถิ่น</p> <p>๓.๒ พัฒนาคุณภาพประชาชน ให้ได้รับโอกาสและความรู้ที่เท่าเทียมกัน เพื่อเสริมสร้างการมีส่วนร่วม</p> <p>๓.๓ บริหารจัดการด้วยระบบ การบริหารจัดการบ้านเมืองที่ดี (ธรรมาภิบาล)</p> <p>๓.๔ อบรมส่งเสริมให้ ผู้บริหาร สมาชิกสภาเทศบาล พนักงานเทศบาลและพนักงานจ้าง มีความรู้ความสามารถและคุณธรรมจริยธรรม</p> <p>๓.๕ ส่งเสริมสวัสดิการแก่พนักงานและ ลูกจ้าง</p>
<p>๔. การรักษาความมั่นคง ความสงบเรียบร้อย ความปลอดภัยในชีวิตและทรัพย์สิน</p>	<p>๔.๑ รักษาความมั่นคง ความสงบเรียบร้อย และการป้องกัน ความปลอดภัย ในชีวิตและทรัพย์สิน</p> <p>๔.๒ รมณรงค์ การป้องกันและแก้ไขปัญหาอาชญากรรม</p> <p>๔.๓ ป้องกันภัยจากอุบัติเหตุและสาธารณภัยต่าง ๆ</p>
<p>๕. ยุทธศาสตร์ การพัฒนาด้านโครงสร้างพื้นฐาน</p>	<p>๕.๑ ก่อสร้าง ปรับปรุง บำรุงรักษา ซ่อมแซม ถนน ไฟฟ้า อาคาร สะพาน ท่อระบายน้ำ ฯลฯ ให้ได้มาตรฐานและใช้การได้ตลอดเวลา</p> <p>๕.๒ พัฒนาการบริหารจัดการ ด้านผังเมือง ด้านการคมนาคมต่าง ๆ</p> <p>๕.๓ บริหารจัดการระบบประปาเทศบาลให้มีประสิทธิภาพและได้มาตรฐาน</p>

จุดยืนทางยุทธศาสตร์ (positioning) ของเทศบาลตำบลสระบัว

- เพื่อพัฒนาเทศบาลให้เป็นเมืองน่าอยู่ มีระบบโครงสร้างพื้นฐานที่ได้มาตรฐานปลอดภัยและมีการจัดวางผังเมืองรวมเมืองที่ดี เหมาะสมต่อการลงทุนทั้งภาคอุตสาหกรรม และพาณิชย์กรรมการอาชีพ และเกษตรธรรมชาติ ฯลฯ เพื่อเพิ่มรายได้ให้แก่ประชาชน

- เพื่อยกระดับคุณภาพชีวิตของประชาชนให้ได้รับสิ่งจำเป็นพื้นฐานทั้งในด้านการศึกษา การสาธารณสุขและการสังคมสงเคราะห์

- เพื่ออนุรักษ์และส่งเสริมการบริหารจัดการทรัพยากรธรรมชาติและสิ่งแวดล้อมอย่างสมดุล

- เพื่อให้เกิดการบริหารจัดการที่ดีในเทศบาลตำบลสระบัว โดยหลักธรรมาภิบาล

๓. การวิเคราะห์เพื่อพัฒนาท้องถิ่น

การวิเคราะห์ศักยภาพการพัฒนาท้องถิ่น

การวิเคราะห์ศักยภาพเพื่อประเมินสถานการณ์ในปัจจุบัน และโอกาสการพัฒนาในอนาคตของเทศบาลตำบลสระบัวด้วยเทคนิค (Swot Analysis)

จุดแข็ง (Strength : S)

๑. ชุมชนในเขตเทศบาลเป็นชุมชนขนาดเล็ก มีอาณาเขตพื้นที่น้อยง่ายต่อการพัฒนา
๒. ประชาชนมีความสามัคคีกันเป็นอย่างดี
๓. มีกลุ่มมวลชนที่มีความสามัคคี
๔. มีสาธารณูปโภค สาธารณูปการทั่วถึง
๕. มีเส้นทางคมนาคมที่สะดวก
๖. มีสถานที่ท่องเที่ยว (วัดถ้ำทิพย์พรเจริญ)
๗. มีทรัพยากรเครื่องมือ และอุปกรณ์การทำงานที่พร้อม
๘. อยู่ใกล้นิคมอุตสาหกรรมและมีโรงงานอุตสาหกรรมภายในเขตเทศบาลและใกล้เคียง ช่วยสร้างงานสร้างรายได้ให้กับประชาชน

จุดอ่อน (Weakness : W)

๑. เทศบาลมีงบประมาณในการบริหารงานค่อนข้างน้อย
๒. ไม่มีแหล่งน้ำลำธารตามธรรมชาติไหลผ่าน
๓. จัดเก็บภาษีได้น้อย
๔. ประชาชนส่วนใหญ่ยังมีฐานะยากจน
๕. ไม่มีตลาดสดภายในเขตเทศบาล
๖. เทศบาลอยู่ห่างไกลจากที่ว่าการอำเภอและศูนย์ราชการจังหวัด

โอกาส (Opportunities : O)

๑. พระราชบัญญัติกำหนดแผนและขั้นตอนการกระจายอำนาจให้แก่องค์กรปกครองส่วนท้องถิ่น พ.ศ. ๒๕๔๒ กำหนดให้องค์กรปกครองส่วนท้องถิ่นมีอำนาจหน้าที่ในการจัดระบบบริการสาธารณะ เพื่อประโยชน์ของประชาชนในท้องถิ่น
๒. รัฐบาลมีนโยบายสนับสนุนการดำเนินงานขององค์กรปกครองส่วนท้องถิ่นให้มีระบบที่มีประสิทธิภาพ โปร่งใส และสามารถให้บริการสาธารณะตอบสนองความต้องการของประชาชนได้ตามความคาดหวัง
๓. ความก้าวหน้าด้านเทคโนโลยีสารสนเทศ ทำให้มีความสะดวก คล่องตัว สามารถสร้างช่องทางในการสื่อสารข้อมูลกับประชาชนได้รวดเร็วขึ้น

การวิเคราะห์ปัญหาอุปสรรคหรือข้อจำกัด (Threat : T)

๑. กระแสโลกาภิวัตน์ทำให้วิถีชีวิตของคนเปลี่ยนไปขาดภูมิคุ้มกัน ในตัวเองเกิดการลอกเลียนแบบวัฒนธรรมต่างชาติ โครงสร้างสังคมชนบทเปลี่ยนไป สถาบันครอบครัวอ่อนแอ
 ๒. การเปลี่ยนแปลงของธรรมชาติ ก่อให้เกิด ภัยธรรมชาติซึ่งส่งผลกระทบต่อภาคการเกษตรของประชาชนไม่มากนักน้อย
 ๓. ภาวะทางเศรษฐกิจทำให้วิถีชีวิตของประชาชนเปลี่ยนไป
 ๔. ประสบปัญหาทางสังคมต่างๆ และปัญหาสุขภาพ
-

ส่วนที่ ๓

การนำแผนพัฒนาท้องถิ่นไปสู่การปฏิบัติ

๑. ยุทธศาสตร์การพัฒนาและแผนงาน

ที่	ยุทธศาสตร์	ด้าน	แผนงาน	หน่วยงาน รับผิดชอบ	หน่วยงาน สนับสนุน
๑.	ยุทธศาสตร์การพัฒนาด้าน จัดการทรัพยากรธรรมชาติ สิ่งแวดล้อมและด้าน สาธารณสุข	- อนุรักษ์แหล่งน้ำและ ป่าไม้ - โรงพยาบาล - บริหารทั่วไปเกี่ยวกับ สาธารณสุข - บริหารทั่วไปเกี่ยวกับ เคหะและชุมชน	- การเกษตร - สาธารณสุข - งบกลาง	สำนักปลัด กองสาธารณสุข กองช่าง	
๒.	ยุทธศาสตร์พัฒนาด้าน สังคม การศึกษา ศาสนา วัฒนธรรม ประเพณีการ การกีฬา การท่องเที่ยว รวมถึงความเข้มแข็งของ ชุมชน	- บริหารงานทั่วไป - ศาสนาวัฒนธรรม - บริหารทั่วไปเกี่ยวกับ การศึกษา - ส่งเสริมและ สนับสนุนความ เข้มแข็งชุมชน - ระดับก่อนวัยเรียน และประถมศึกษา - บริหารทั่วไปเกี่ยวกับ เคหะและชุมชน	- บริหารทั่วไป - การศาสนาและ วัฒนธรรม - งบกลาง - การศึกษา - สร้างความเข้มแข็ง ของชุมชน - สาธารณสุข	สำนักปลัด กองการศึกษา กองสาธารณสุข	
๓.	ยุทธศาสตร์การบริหาร จัดการบ้านเมืองที่ดี	- วางแผนสถิติและ วิชาการ - บริหารงานคลัง - การประปา - บริหารทั่วไปเกี่ยวกับ การศึกษา - บริหารทั่วไปเกี่ยวกับ เคหะและชุมชน	- บริหารทั่วไป - กิจการประปา - เคหะและชุมชน - การเกษตร - สร้างความเข้มแข็ง ของชุมชน	สำนักปลัด กองการประปา กองช่าง กองคลัง	
๔.	ยุทธศาสตร์การรักษาความ มั่นคง ความสงบเรียบร้อย ความปลอดภัยในชีวิตและ ทรัพย์สิน	- บริหารงานทั่วไป - บริหารทั่วไปเกี่ยวกับ การรักษาความสงบ ภายใน	- บริหารทั่วไป - การรักษาความสงบ ภายใน	สำนักปลัด งานป้องกันฯ	
๕.	ยุทธศาสตร์การพัฒนาด้าน โครงสร้างพื้นฐาน	- การประปา - บริหารทั่วไปเกี่ยวกับ เคหะและชุมชน - อุตสาหกรรมและ การโยธา	- กิจการประปา - เคหะและชุมชน - อุตสาหกรรมและ การโยธา	กองการประปา กองช่าง	

บัญชีโครงการพัฒนาท้องถิ่น

บัญชีสรุปโครงการพัฒนา
แผนพัฒนาท้องถิ่น (พ.ศ.๒๕๖๖ - ๒๕๗๐)
เทศบาลตำบลสระบัว อำเภอกบินทร์บุรี จังหวัดปราจีนบุรี

ยุทธศาสตร์	ปี ๒๕๖๖		ปี ๒๕๖๗		ปี ๒๕๖๘		ปี ๒๕๖๙		ปี ๒๕๗๐		รวม ๕ ปี	
	จำนวนโครงการ	งบประมาณ (บาท)	จำนวนโครงการ	งบประมาณ (บาท)	จำนวนโครงการ	งบประมาณ (บาท)	จำนวนโครงการ	งบประมาณ (บาท)	จำนวนโครงการ	งบประมาณ (บาท)	จำนวนโครงการ	งบประมาณ (บาท)
๑. ยุทธศาสตร์การพัฒนาระบบการจัดการธรรมชาติและสิ่งแวดล้อมและด้านสาธารณสุข ๑.๑ การจัดการระบบกำจัดขยะสิ่งปฏิกูลและน้ำเสีย ๑.๒ เสริมสร้างการมีส่วนร่วมในการอนุรักษ์ธรรมชาติและสิ่งแวดล้อม ๑.๓ ปรับปรุงสภาพภูมิทัศน์ ๑.๔ จัดตั้งเครือข่ายชุมชนรักษาสิ่งแวดล้อม ๑.๕ ส่งเสริมให้ความรู้แก่ประชาชน ในด้านการดูแลสุขภาพ ๑.๖ จัดหาวัสดุอุปกรณ์ให้เพียงพอต่อความต้องการ พร้อมเพิ่มอัตรากำลังด้านการรักษาความสะอาดและความเรียบร้อย ๑.๗ ส่งเสริมให้การอบรม / จัดงาน อาสาสมัครสาธารณสุขประจำชุมชน ๑.๘ ส่งเสริมให้ประชาชนมีจิตสำนึกในการรักษาความสะอาดในชุมชน ๑.๙ ป้องกันและควบคุมโรคติดต่อ และโรคไม่ติดต่อ ๑.๑๐ ส่งเสริมและควบคุมการออกกำลังกาย	๑๖	๑,๔๗๐,๐๐๐	๑๖	๑,๔๗๐,๐๐๐	๑๖	๑,๔๗๐,๐๐๐	๑๖	๑,๔๗๐,๐๐๐	๑๖	๑,๔๗๐,๐๐๐	๘๐	๗,๓๕๐,๐๐๐
รวม	๑๖	๑,๔๗๐,๐๐๐	๑๖	๑,๔๗๐,๐๐๐	๑๖	๑,๔๗๐,๐๐๐	๑๖	๑,๔๗๐,๐๐๐	๑๖	๑,๔๗๐,๐๐๐	๘๐	๗,๓๕๐,๐๐๐

ยุทธศาสตร์	ปี ๒๕๖๖		ปี ๒๕๖๗		ปี ๒๕๖๘		ปี ๒๕๖๙		ปี ๒๕๗๐		รวม ๕ ปี	
	จำนวนโครงการ	งบประมาณ (บาท)	จำนวนโครงการ	งบประมาณ (บาท)	จำนวนโครงการ	งบประมาณ (บาท)	จำนวนโครงการ	งบประมาณ (บาท)	จำนวนโครงการ	งบประมาณ (บาท)	จำนวนโครงการ	งบประมาณ (บาท)
<p>๒. ยุทธศาสตร์การพัฒนาด้านสังคม การศึกษา ศาสนา วัฒนธรรม ประเพณี การกีฬา การท่องเที่ยว รวมถึงความเข้มแข็งของชุมชน</p> <p>๒.๑ อบรมส่งเสริมการประกอบอาชีพ เกษตรกรรม อุตสาหกรรม พาณิชยกรรม รวมถึงสินค้า ๑ ตำบลหนึ่งผลิตภัณฑ์ ฯลฯ</p> <p>๒.๒ สนับสนุนเสริมสร้างการขยายเครือข่ายชุมชน เพื่อเพิ่มรายได้ให้กับประชาชน</p> <p>๒.๓ การจัดเวทีประชาคม</p> <p>๒.๔ พัฒนาคุณภาพการศึกษา ศิลธรรม คุณธรรม</p> <p>๒.๕ ดำเนินการจัดกิจกรรม ส่งเสริม สนับสนุน การเล่นกีฬาและกิจกรรมนันทนาการต่าง ๆ</p> <p>๒.๖ ส่งเสริมวัฒนธรรมและประเพณีต่าง ๆ รวมถึงภูมิปัญญาท้องถิ่น</p> <p>๒.๗ ส่งเสริมการท่องเที่ยวในชุมชน รวมถึงความมั่นใจ ความปลอดภัย ตลอดจนการอำนวยความสะดวกให้กับนักท่องเที่ยว</p> <p>๒.๘ ส่งเสริมการดำรงชีวิตโดยใช้แนวปรัชญาเศรษฐกิจพอเพียง</p>	๒๔	๖,๗๗๕,๐๐๐	๒๔	๗,๒๓๑,๐๐๐	๒๔	๗,๖๘๗,๐๐๐	๒๔	๘,๑๔๓,๐๐๐	๒๔	๘,๕๙๙,๐๐๐	๑๒๐	๓๘,๔๓๕,๐๐๐
รวม	๒๔	๖,๖๗๘,๙๐๐	๒๔	๗,๑๓๔,๙๐๐	๒๔	๗,๕๙๐,๙๐๐	๒๔	๘,๐๔๖,๙๐๐	๒๔	๘,๕๐๒,๙๐๐	๑๒๐	๓๗,๙๕๔,๕๐๐

ยุทธศาสตร์	ปี ๒๕๖๖		ปี ๒๕๖๗		ปี ๒๕๖๘		ปี ๒๕๖๙		ปี ๒๕๗๐		รวม ๕ ปี	
	จำนวนโครงการ	งบประมาณ (บาท)	จำนวนโครงการ	งบประมาณ (บาท)	จำนวนโครงการ	งบประมาณ (บาท)	จำนวนโครงการ	งบประมาณ (บาท)	จำนวนโครงการ	งบประมาณ (บาท)	จำนวนโครงการ	งบประมาณ (บาท)
๓. ยุทธศาสตร์การบริหารจัดการบ้านเมืองที่ดี ๓.๑ ส่งเสริมระบบประชาธิปไตย สนับสนุนให้ประชาชนมีส่วนร่วมในระบบการเมือง การปกครอง ทั้งระดับประเทศและระดับท้องถิ่น ๓.๒ พัฒนาคุณภาพประชาชน ให้ได้รับโอกาสและความรู้ที่เท่าเทียมกัน เพื่อเสริมสร้างการมีส่วนร่วม ๓.๓ บริหารจัดการที่ระบบ การบริหารจัดการบ้านเมืองที่ดี (ธรรมาภิบาล) ๓.๔ อบรมส่งเสริมให้ ผู้บริหาร สมาชิกสภาเทศบาล พนักงานเทศบาลและพนักงานจ้าง มีความรู้ความสามารถและคุณธรรมจริยธรรม ๓.๕ ส่งเสริมสวัสดิการแก่พนักงานและลูกจ้าง	๑๘	๑,๗๐๐,๐๐๐	๑๘	๑,๗๐๐,๐๐๐	๑๘	๑,๗๐๐,๐๐๐	๑๘	๑,๗๐๐,๐๐๐	๑๘	๑,๗๐๐,๐๐๐	๙๐	๘,๕๐๐,๐๐๐
รวม	๑๘	๑,๗๐๐,๐๐๐	๑๘	๑,๗๐๐,๐๐๐	๑๘	๑,๗๐๐,๐๐๐	๑๘	๑,๗๐๐,๐๐๐	๑๘	๑,๗๐๐,๐๐๐	๙๐	๘,๕๐๐,๐๐๐
๔. ยุทธศาสตร์การรักษาความมั่นคงและความสงบเรียบร้อย ความปลอดภัยในชีวิตและทรัพย์สิน ๔.๑ รักษาความมั่นคง ความสงบเรียบร้อย และการป้องกันความปลอดภัย ในชีวิตและทรัพย์สิน ๔.๒ รณรงค์ การป้องกันและแก้ไขปัญหาอาชญากรรม ๔.๓ ป้องกันภัยจากอุบัติเหตุและสาธารณภัยต่าง ๆ	๗	๔๘๐,๐๐๐	๗	๔๘๐,๐๐๐	๗	๔๘๐,๐๐๐	๗	๔๘๐,๐๐๐	๗	๔๘๐,๐๐๐	๓๕	๒,๔๐๐,๐๐๐
รวม	๗	๔๘๐,๐๐๐	๗	๔๘๐,๐๐๐	๗	๔๘๐,๐๐๐	๗	๔๘๐,๐๐๐	๗	๔๘๐,๐๐๐	๓๕	๒,๔๐๐,๐๐๐

ยุทธศาสตร์	ปี ๒๕๖๖		ปี ๒๕๖๗		ปี ๒๕๖๘		ปี ๒๕๖๙		ปี ๒๕๗๐		รวม ๕ ปี	
	จำนวนโครงการ	งบประมาณ (บาท)	จำนวนโครงการ	งบประมาณ (บาท)	จำนวนโครงการ	งบประมาณ (บาท)	จำนวนโครงการ	งบประมาณ (บาท)	จำนวนโครงการ	งบประมาณ (บาท)	จำนวนโครงการ	งบประมาณ (บาท)
๕. ยุทธศาสตร์ การพัฒนาโครงสร้างพื้นฐาน ๕.๑ ก่อสร้าง ปรับปรุง บำรุงรักษา ซ่อมแซม ถนน ไฟฟ้า อาคาร สะพาน ท่อ ระบายน้ำ ฯลฯ ให้ได้มาตรฐานและใช้การได้ตลอดเวลา ๕.๒ พัฒนาการบริหารจัดการ ด้านผังเมือง ด้านการคมนาคมต่าง ๆ ๕.๓ บริหารจัดการระบบประปาเทศบาลให้มีประสิทธิภาพและได้มาตรฐาน	๑๓	๖,๐๙๗,๐๐๐	๑๓	๖,๐๙๗,๐๐๐	๑๓	๖,๐๙๗,๐๐๐	๑๓	๖,๐๙๗,๐๐๐	๑๓	๖,๐๙๗,๐๐๐	๖๕	๓๐,๔๘๕,๐๐๐
รวม	๑๓	๖,๐๙๗,๐๐๐	๑๓	๖,๐๙๗,๐๐๐	๑๓	๖,๐๙๗,๐๐๐	๑๓	๖,๐๙๗,๐๐๐	๑๓	๖,๐๙๗,๐๐๐	๖๕	๓๐,๔๘๕,๐๐๐
รวมทั้งสิ้น	๗๘	๑๖,๔๒๕,๙๐๐	๗๘	๑๖,๘๘๑,๙๐๐	๗๘	๑๗,๔๓๔,๐๐๐	๗๘	๑๗,๘๙๐,๐๐๐	๗๘	๑๘,๓๔๖,๐๐๐	๓๙๐	๘๖,๙๗๖,๙๐๐

รายละเอียดโครงการพัฒนา
แผนพัฒนาท้องถิ่น (พ.ศ.๒๕๖๖ - ๒๕๗๐)
เทศบาลตำบลสระบัว อำเภอกบินทร์บุรี จังหวัดปราจีนบุรี

- ก. ยุทธศาสตร์การพัฒนาจังหวัดปราจีนบุรี ๑ พัฒนาด้านเกษตรกรรม และบริหารจัดการน้ำอย่างบูรณาการ
๒ พัฒนาด้านการค้าและอุตสาหกรรม
๖ พัฒนาด้านการแพทย์แผนไทยและสมุนไพร
- ข. ยุทธศาสตร์การพัฒนา อปท.ในเขตจังหวัดปราจีนบุรี : ยุทธศาสตร์ที่ ๑ ส่งเสริมและสนับสนุนกิจกรรมด้านคุณภาพสิ่งแวดล้อม
๒ พัฒนาคูณภาพชีวิต ทูทางสังคมและชุมชนให้เข้มแข็ง
๑. ยุทธศาสตร์การพัฒนาด้านจัดการทรัพยากรธรรมชาติสิ่งแวดล้อมและด้านสาธารณสุข

๑.๑. งบกลาง /แผนงานสาธารณสุข / แผนงานการเกษตร

ที่	โครงการ	วัตถุประสงค์	เป้าหมาย (ผลผลิตของโครงการ)	งบประมาณและที่มา					ตัวชี้วัด (KPI)	ผลลัพธ์ที่คาดว่าจะได้รับ	หน่วยงาน รับผิดชอบหลัก
				๒๕๖๖ (บาท)	๒๕๖๗ (บาท)	๒๕๖๘ (บาท)	๒๕๖๙ (บาท)	๒๕๗๐ (บาท)			
๑	โครงการปลูกต้นไม้ในที่สาธารณะ	เพื่อเพิ่มจำนวนต้นไม้ภายในเขตเทศบาลให้มากขึ้น และช่วยลดปัญหาโลกร้อนในปัจจุบัน	ปลูกต้นไม้ในที่สาธารณะประโยชน์	๓๐,๐๐๐.-	๓๐,๐๐๐.-	๓๐,๐๐๐.-	๓๐,๐๐๐.-	๓๐,๐๐๐.-	ร้อยละความพึงพอใจผู้เข้าร่วมโครงการ	ทำให้สถานที่ต่าง ๆ ภายในเขตเทศบาลสวยงามร่มรื่นและช่วยลดปัญหาโลกร้อน	สำนักปลัด
๒	โครงการจัดการสิ่งแวดล้อมในชุมชน	เพื่อดูแลรักษาสิ่งแวดล้อมในชุมชน	จัดตั้งกลุ่มรักสิ่งแวดล้อมในชุมชน ชุมชนละ ๑ กลุ่ม	๑๐๐,๐๐๐.-	๑๐๐,๐๐๐.-	๑๐๐,๐๐๐.-	๑๐๐,๐๐๐.-	๑๐๐,๐๐๐.-	ร้อยละความพึงพอใจของประชาชนในเขตเทศบาล	ประชาชนในชุมชนอยู่ในสิ่งแวดล้อมที่ดี	กองสาธารณสุขและสิ่งแวดล้อม
๓	โครงการฝึกอบรมและศึกษาดูงาน อสม.	เพื่อเพิ่มทักษะความรู้ให้กับ อสม.	ดำเนินการจัดกิจกรรมฝึกอบรมและศึกษาดูงาน	๑๕๐,๐๐๐	๑๕๐,๐๐๐	๑๕๐,๐๐๐	๑๕๐,๐๐๐	๑๕๐,๐๐๐	ร้อยละความพึงพอใจผู้เข้าร่วมโครงการ	ประชาชนในเขตเทศบาลได้รับการบริการทางด้านสาธารณสุขและมีสุขภาพดี	กองสาธารณสุขและสิ่งแวดล้อม

ที่	โครงการ	วัตถุประสงค์	เป้าหมาย (ผลผลิตของโครงการ)	งบประมาณและที่มา					ตัวชี้วัด (KPI)	ผลลัพธ์ที่คาดว่าจะได้รับ	หน่วยงาน รับผิดชอบ หลัก
				๒๕๖๖ (บาท)	๒๕๖๗ (บาท)	๒๕๖๘ (บาท)	๒๕๖๙ (บาท)	๒๕๗๐ (บาท)			
๔	โครงการส่งเสริมการออกกำลังกายเพื่อสุขภาพ	เพื่อให้ประชาชนมีสุขภาพร่างกายที่แข็งแรง	จัดทำโครงการหรือกิจกรรมให้กับประชาชนในเขตเทศบาลร่วมออกกำลังกาย เช่น การแข่งขันกีฬาต่างๆ การเดินแอโรบิค	๓๐,๐๐๐.-	๓๐,๐๐๐.-	๓๐,๐๐๐.-	๓๐,๐๐๐.-	๓๐,๐๐๐.-	ร้อยละความพึงพอใจผู้เข้าร่วมโครงการ	ประชาชนมีสุขภาพดี	กองสาธารณสุขและสิ่งแวดล้อม
๕	โครงการพัฒนาศักยภาพผู้ประกอบการสาขาภัตตาคารอาหารหาบเร่ และแผงลอย	เพื่อส่งเสริมให้ประชาชนทั่วไปมีความรู้ด้านสาธารณสุขและสุขอนามัยอย่างถูกต้อง	จัดฝึกอบรมให้กับผู้ประกอบการร้านค้าหรือประชาชนทั่วไป	๑๕๐,๐๐๐.-	๑๕๐,๐๐๐.-	๑๕๐,๐๐๐.-	๑๕๐,๐๐๐.-	๑๕๐,๐๐๐.-	ร้อยละความพึงพอใจผู้เข้าร่วมโครงการ	ผู้ประกอบการและประชาชนทั่วไปมีความรู้ทางด้านสาธารณสุขและสุขอนามัย	กองสาธารณสุขและสิ่งแวดล้อม
๖	ค่าใช้จ่ายในการสมทบกองทุนหลักประกันสุขภาพ	เพื่อส่งเสริมกองทุนหลักประกันสุขภาพในชุมชนให้มีความมั่นคง	สนับสนุนเงินให้กับกองทุนหลักประกันสุขภาพในชุมชน	๗๐,๐๐๐.-	๗๐,๐๐๐.-	๗๐,๐๐๐.-	๗๐,๐๐๐.-	๗๐,๐๐๐.-	ร้อยละความพึงพอใจผู้เข้าร่วมโครงการ	ประชาชนมีหลักประกันสุขภาพ	กองสาธารณสุขและสิ่งแวดล้อม

ที่	โครงการ	วัตถุประสงค์	เป้าหมาย (ผลผลิตของโครงการ)	งบประมาณและที่มา					ตัวชี้วัด (KPI)	ผลลัพธ์ที่คาดว่าจะได้รับ	หน่วยงาน รับผิดชอบ หลัก
				๒๕๖๖ (บาท)	๒๕๖๗ (บาท)	๒๕๖๘ (บาท)	๒๕๖๙ (บาท)	๒๕๗๐ (บาท)			
๗	โครงการทำความสะอาดห้องน้ำ สาธารณะเทศบาล ตำบลสระบัว	๑. เพื่อส่งเสริมการใช้ห้องน้ำที่ ถูกสุขลักษณะ ๒. เพื่อให้ห้องน้ำสาธารณะใน เขตพื้นที่เทศบาลตำบลสระบัว ได้มาตรฐานไม่เป็นแหล่ง แพร่กระจายโรคติดต่อ ๓. สร้างพฤติกรรมการใช้ ห้องน้ำสาธารณะที่ถูกต้อง ให้กับประชาชน	ทำความสะอาดห้องน้ำ สาธารณะในเขตพื้นที่ เทศบาลตำบลสระบัว	๔๐,๐๐๐	๔๐,๐๐๐	๔๐,๐๐๐	๔๐,๐๐๐	๔๐,๐๐๐	ร้อยละ๘๐ ของ ประชาชนที่ได้ใช้ ห้องน้ำสาธารณะที่ ถูกสุขลักษณะ	๑. ประชาชนใช้ห้องน้ำ ที่ถูกสุขลักษณะ ๒. ห้องน้ำสาธารณะใน เขตพื้นที่เทศบาล ตำบลสระบัวได้ มาตรฐาน ไม่เป็น แหล่งแพร่กระจาย โรคติดต่อ ๓. ประชาชนมี พฤติกรรมการใช้ ห้องน้ำสาธารณะที่ ถูกต้อง	กอง สาธารณสุข และ สิ่งแวดล้อม
๘	โครงการอนุรักษ์ พันธุกรรมพืชอัน เนื่องมาจาก พระราชดำริสมเด็จพระ พระกนิษฐาธิราชเจ้า กรมสมเด็จพระเทพ รัตนราชสุดาฯสยาม บรมราชกุมารี	เพื่อดำเนินงาน กิจกรรมปลูก ทรัพยากรท้องถิ่น สืบสวนเก็บ รวบรวมทรัพยากรท้องถิ่น ปลูกรักษาทรัพยากรท้องถิ่น	สภาเด็กและเยาวชน เทศบาลตำบลสระบัว จำนวน ๕๐ คน คณะครู อาจารย์ โรงเรียนชุมชนบ้านเขา ลูกช้าง ๕ คน คณะผู้บริหาร พนักงาน เทศบาล จำนวน ๕ คน	๕๐,๐๐๐	๕๐,๐๐๐	๕๐,๐๐๐	๕๐,๐๐๐	๕๐,๐๐๐	จำนวนผู้เข้าอบรม ไม่น้อยกว่า ร้อยละ ๘๐	เด็กนักเรียน เยาวชน และประชาชนทั่วไป ได้มีจิตสำนึกมีความรู้ ความเข้าใจ มีส่วน ร่วมสนอง พระราชดำริในการ อนุรักษ์พันธุกรรมพืช ในท้องถิ่น ให้มีอยู่ ตลอดไป มิให้สูญหาย	สำนักปลัด

ที่	โครงการ	วัตถุประสงค์	เป้าหมาย (ผลผลิตของโครงการ)	งบประมาณและที่มา					ตัวชี้วัด (KPI)	ผลลัพธ์ที่คาดว่าจะได้รับ	หน่วยงาน รับผิดชอบ หลัก
				๒๕๖๖ (บาท)	๒๕๖๗ (บาท)	๒๕๖๘ (บาท)	๒๕๖๙ (บาท)	๒๕๗๐ (บาท)			
๙	โครงการป้องกัน และควบคุมโรค ไข้เลือดออก	เพื่อลดอัตราการป่วยด้วยโรค ไข้เลือดออกในชุมชนอย่างมี ประสิทธิภาพ ๒.เพื่อทราบสถานการณ์ความ ชุกชุมของลูกน้ำยุงลายในเขต เทศบาล ๓.เพื่อเป็นการทำลายตัวแก่ และตัวเต็มวัยของยุงลาย	พนักงานเทศบาล, อสม จำนวน ๖๖ คน	๔๐,๐๐๐	๔๐,๐๐๐	๔๐,๐๐๐	๔๐,๐๐๐	๔๐,๐๐๐	ร้อยละ๘๐ ของ ประชาชนในพื้นที่ไม่ เป็นโรคไข้เลือดออก	๑.อัตราการป่วยด้วย โรคไข้เลือดออกใน ชุมชนลดลง ๒.เทศบาลทราบ สถานการณ์ความชุก ชุมของลูกน้ำยุงลายใน เขตเทศบาล ๓.เพื่อเป็นการลด จำนวนยุงลายตัวแก่ และตัวเต็มวัยของ ยุงลาย	กอง สาธารณสุข และ สิ่งแวดล้อม
๑๐	โครงการอบรมและ ป้องกันโรคเอดส์	๑.เพื่อส่งเสริมให้เด็ก เยาวชน ได้รับความรู้ ความเข้าใจ เกี่ยวกับโรคเอดส์ ๒.เพื่อให้ผู้เข้ารับการอบรมนำ ความรู้ที่ได้รับไปถ่ายทอด ความรู้แก่สมาชิกในครอบครัว บุคคลใกล้ชิดรวมถึงประชาชน ในชุมชน ๓.เพื่อปลูกจิตสำนึกให้เยาวชน ในการระวังป้องกันโรคเอดส์ ๔.เพื่อให้เยาวชนเข้าใจและ สามารถอยู่ร่วมกันผู้ป่วยโรค เอดส์ได้อย่างไม่รู้สึกรังเกียจ	กลุ่มเยาวชน , พนักงานเทศบาล จำนวน ๖๐ คน	๗๐,๐๐๐	๗๐,๐๐๐	๗๐,๐๐๐	๗๐,๐๐๐	๗๐,๐๐๐	จำนวนผู้เข้าอบรม ไม่น้อยกว่า ร้อยละ๘๐	๑.ผู้เข้ารับการ ฝึกอบรมได้รับความ รู้ความเข้าใจเกี่ยวกับ การเฝ้าระวังป้องกัน และแก้ไขปัญหาโรค เอดส์ ๒.เยาวชนมีจิตสำนึก ในการระวังป้องกัน โรคเอดส์ ๔.เยาวชนเข้าใจและ สามารถอยู่ร่วมกัน ผู้ป่วยโรคเอดส์ได้ อย่างไม่มีรู้สึกรังเกียจ	กอง สาธารณสุข และ สิ่งแวดล้อม

ที่	โครงการ	วัตถุประสงค์	เป้าหมาย (ผลผลิตของโครงการ)	งบประมาณและที่มา					ตัวชี้วัด (KPI)	ผลลัพธ์ที่คาดว่าจะได้รับ	หน่วยงาน รับผิดชอบหลัก
				๒๕๖๖ (บาท)	๒๕๖๗ (บาท)	๒๕๖๘ (บาท)	๒๕๖๙ (บาท)	๒๕๗๐ (บาท)			
๑๑	ค่าใช้จ่ายสำหรับ สำรวจข้อมูล จำนวนสัตว์และชั้น ทะเบียนสัตว์ตาม โครงการสัตว์ปลอด โรค คนปลอดภัย จากโรคพิษสุนัขบ้า ตามพระปณิธาน ศาสตราจารย์ ดร. สมเด็จพระเจ้าน้อง นางเธอ เจ้าฟ้าจุฬา ภรณวลัยลักษณ์ อัครราชกุมารี กรม พระศรีสวางควัฒน วรชัตติยราชนาารี	เพื่อสำรวจข้อมูล จำนวนสุนัข/แมวทั้ง ที่มีเจ้าของและไม่มี เจ้าของ ตัวละ ๖ บาทต่อปี โดยทำ การสำรวจปีละ ๒ ครั้ง	สำรวจข้อมูลจำนวนสุนัข/แมวทั้งที่มี เจ้าของและไม่มีเจ้าของ โดยทำการ สำรวจปีละ ๒ ครั้ง	๑๐,๐๐๐	๑๐,๐๐๐	๑๐,๐๐๐	๑๐,๐๐๐	๑๐,๐๐๐	ร้อยละความพึงพอใจ ของประชาชนในเขต เทศบาล	ไม่มีสุนัข/แมวเป็นโรค พิษสุนัขบ้า	กอง สาธารณสุข และ สิ่งแวดล้อม
๑๒	โครงการสัตว์ปลอด โรค คนปลอดภัย จากโรคพิษสุนัขบ้า ตามพระปณิธาน ศาสตราจารย์ ดร. สมเด็จพระเจ้าน้อง นางเธอ เจ้าฟ้าจุฬา ภรณวลัยลักษณ์ อัครราชกุมารี กรม พระศรีสวางควัฒน วรชัตติยราชนาารี	เพื่อดำเนินการ จัดซื้อวัคซีนและ อุปกรณ์ในการฉีด เพื่อป้องกันและ ควบคุมโรคพิษสุนัข บ้า	ดำเนินการจัดซื้อวัคซีนและอุปกรณ์ ในการฉีด เพื่อป้องกันและควบคุม โรคพิษสุนัขบ้า	๔๐,๐๐๐	๔๐,๐๐๐	๔๐,๐๐๐	๔๐,๐๐๐	๔๐,๐๐๐	ร้อยละความพึงพอใจ ของประชาชนในเขต เทศบาล	ไม่มีสุนัข/แมวเป็นโรค พิษสุนัขบ้า	กอง สาธารณสุข และ สิ่งแวดล้อม

ที่	โครงการ	วัตถุประสงค์	เป้าหมาย (ผลผลิตของโครงการ)	งบประมาณและที่มา					ตัวชี้วัด (KPI)	ผลลัพธ์ที่คาดว่าจะได้รับ	หน่วยงาน รับผิดชอบ หลัก
				๒๕๖๖ (บาท)	๒๕๖๗ (บาท)	๒๕๖๘ (บาท)	๒๕๖๙ (บาท)	๒๕๗๐ (บาท)			
๑๓	โครงการพัฒนา สาธารณสุขมูล ฐานให้แก่ อสม. และกิจกรรมต่าง ๆ ของ อสม.	เพื่อสนับสนุน ส่งเสริมและพัฒนา คุณภาพของ อสม.	จัดกิจกรรมตรวจสุขภาพให้แก่ ประชาชน	๑๐๐,๐๐๐	๑๐๐,๐๐๐	๑๐๐,๐๐๐	๑๐๐,๐๐๐	๑๐๐,๐๐๐	ร้อยละความพึงพอใจ ของประชาชนในเขต เทศบาล	ประชาชนมีสุขภาพดี	กอง สาธารณสุข และ สิ่งแวดล้อม
๑๔	โครงการสัตว์ ปลอดโรค คน ปลอดภัย จาก โรคพิษสุนัขบ้า ตามพระปณิธาน ศาสตราจารย์ ดร. สมเด็จพระ เจ้าน้องนางเธอ เจ้าฟ้าจุฬาภรณ วลัยลักษณ์ อัคร ราชกุมารี กรม พระศรีสวาง ควัฒน วรขัตติย ราชนารี	เพื่อเป็นค่าใช้จ่ายการ ดูแลสุนัขและแมวที่ ศูนย์พักพิงสุนัขและ แมวจรจัดจังหวัด ปราจีนบุรี	เพื่อดูแลสุนัขและแมวที่ศูนย์พักพิงสุนัข และแมวจรจัดจังหวัดปราจีนบุรี	๓๐,๐๐๐	๓๐,๐๐๐	๓๐,๐๐๐	๓๐,๐๐๐	๓๐,๐๐๐	จำนวนสุนัขและ แมวจรจัดในชุมชน ลดลง	จำนวนสุนัขและแมว จรจัดในชุมชนลดลง	กอง สาธารณสุข และ สิ่งแวดล้อม
๑๕	โครงการชุดบ่อ รองรับขยะ	เพื่อจัดการปริมาณ ขยะบริเวณบ่อขยะ เทศบาล	ขุดฝังกลบขยะ ๑ บ่อ	๕๐๐,๐๐๐	๕๐๐,๐๐๐	๕๐๐,๐๐๐	๕๐๐,๐๐๐	๕๐๐,๐๐๐	ร้อยละความพึงพอใจ ผู้เข้าร่วมโครงการ	มีพื้นที่รองรับขยะ เพิ่มขึ้น	กอง สาธารณสุข และ สิ่งแวดล้อม

ที่	โครงการ	วัตถุประสงค์	เป้าหมาย (ผลผลิตของโครงการ)	งบประมาณและที่มา					ตัวชี้วัด (KPI)	ผลลัพธ์ที่คาดว่าจะได้รับ	หน่วยงาน รับผิดชอบหลัก
				๒๕๖๖ (บาท)	๒๕๖๗ (บาท)	๒๕๖๘ (บาท)	๒๕๖๙ (บาท)	๒๕๗๐ (บาท)			
๑๖	โครงการ แผนปฏิบัติการ จัดการขยะมูล ฝอยชุมชน จังหวัดสะอาด	เพื่อให้การ ขับเคลื่อนการ จัดการขยะมูลฝอย เกิดผลอย่างเป็น รูปธรรม	๑. แผนปฏิบัติการ ๖๐ วัน “แยกก่อน ทิ้ง” ๑.๑ แผนปฏิบัติการ ๖๐ วัน “แยก ก่อนทิ้ง” จังหวัดปราจีนบุรี ๑.๒ แผนปฏิบัติการ ๖๐ วัน “แยก ก่อนทิ้ง” เทศบาลตำบลสระบัว ๒. การจัดการขยะมูลฝอยในสำนักงาน องค์กรปกครองส่วนท้องถิ่น ๒.๑ การคัดแยกและลดปริมาณขยะ ด้วยหลัก ๓ ช (ใช้น้อย ใช้น้ำ นึกกลับมา ใช้ใหม่) ๒.๒ กิจกรรม ๕ ส. ในสำนักงาน/ ศพด./ ๒.๓ ห้องน้ำท้องถิ่นสะอาดและ ปลอดภัย ถนนสวยสะอาด คลองใสไร้ ขยะ ๒.๔ การส่งเสริมการใช้ถุงผ้า ลดละ เลิก การใช้ถุงพลาสติก ๒.๕ องค์กรปลอดโพน ๒.๖ การใช้ภาชนะ และวัสดุที่เป็น มิตรกับสิ่งแวดล้อม ๒.๗ การทำปุ๋ยหมักจากขยะอินทรีย์ ๒.๘ การทำสถานที่คัดแยกขยะรี ไซเคิล ๒.๕ ขยะแลกไข่ น้ยาล้างจาน ฯลฯ	๖๐,๐๐๐	๖๐,๐๐๐	๖๐,๐๐๐	๖๐,๐๐๐	๖๐,๐๐๐	ร้อยละความพึง พอใจของ ประชาชน	ปริมาณขยะลดลง	กองสาธารณสุข และสิ่งแวดล้อม
รวม๑๖...โครงการ			๑,๔๗๐,๐๐๐	๑,๔๗๐,๐๐๐	๑,๔๗๐,๐๐๐	๑,๔๗๐,๐๐๐	๑,๔๗๐,๐๐๐			

รายละเอียดโครงการพัฒนา
แผนพัฒนาท้องถิ่น (พ.ศ.๒๕๖๖ - ๒๕๗๐)
สำหรับ องค์กรปกครองส่วนท้องถิ่นดำเนินการ
เทศบาลตำบลสระบัว อำเภอกบินทร์บุรี จังหวัดปราจีนบุรี

ก. ยุทธศาสตร์การพัฒนาจังหวัดปราจีนบุรี ที่ ๓ ยกระดับการบริหารจัดการงานด้านสังคม การศึกษาให้มีคุณภาพ มีมาตรฐาน เพื่อสร้างภูมิคุ้มกันและส่งเสริมโอกาสทางสังคมบนฐานแห่งความพอเพียง

๔ พัฒนาด้านการท่องเที่ยว

ข. ยุทธศาสตร์การพัฒนา อปท.ในเขตจังหวัดปราจีนบุรี : ยุทธศาสตร์ที่ ๒ พัฒนาคุณภาพชีวิต ทนทางสังคมและชุมชนให้เข้มแข็ง

๓ ส่งเสริมเศรษฐกิจ และการท่องเที่ยวชุมชน

๒. ยุทธศาสตร์พัฒนาด้านสังคม การศึกษา ศาสนา วัฒนธรรม ประเพณี การกีฬา การท่องเที่ยว ฯลฯ

๒.๑. งบกลาง / แผนงานบริหารทั่วไป / แผนงานการศึกษา / แผนงานการศาสนา วัฒนธรรมและนันทนาการ / แผนงานสาธารณสุข

ที่	โครงการ	วัตถุประสงค์	เป้าหมาย (ผลผลิตของโครงการ)	งบประมาณและที่มา					ตัวชี้วัด (KPI)	ผลลัพธ์ที่คาดว่าจะได้รับ	หน่วยงาน รับผิดชอบหลัก
				๒๕๖๖ (บาท)	๒๕๖๗ (บาท)	๒๕๖๘ (บาท)	๒๕๖๙ (บาท)	๒๕๗๐ (บาท)			
๑	โครงการแข่งขันกีฬาต้านยาเสพติดและส่งเสริมกีฬาเข้าร่วมแข่งขัน	เพื่อส่งเสริมให้ประชาชนในเขตเทศบาลได้ใช้เวลาว่างให้เป็นประโยชน์และมีสุขภาพพลานามัยที่ดี	ดำเนินการจัดกิจกรรมแข่งขันกีฬาประเภทต่าง ๆ	๑๕๐,๐๐๐	๑๕๐,๐๐๐	๑๕๐,๐๐๐	๑๕๐,๐๐๐	๑๕๐,๐๐๐	ร้อยละความพึงพอใจผู้เข้าร่วมโครงการ	เยาวชนในเขตเทศบาลห่างไกลยาเสพติด	กองการศึกษา
๒	โครงการทัศนศึกษาดูงานเด็กนักเรียนโรงเรียนอนุบาลเทศบาลตำบลสระบัว	เพื่อพัฒนาเด็กก่อนปฐมวัย	จัดทำโครงการศึกษาดูงานให้กับเด็กโรงเรียนอนุบาลเทศบาลตำบลสระบัว	๑๓,๐๐๐	๑๓,๐๐๐	๑๓,๐๐๐	๑๓,๐๐๐	๑๓,๐๐๐	ร้อยละความพึงพอใจผู้เข้าร่วมโครงการ	เด็กนักเรียนเกิดความคิดสร้างสรรค์	กองการศึกษา

ที่	โครงการ	วัตถุประสงค์	เป้าหมาย (ผลผลิตของโครงการ)	งบประมาณและที่มา					ตัวชี้วัด (KPI)	ผลลัพธ์ที่คาดว่าจะได้รับ	หน่วยงาน รับผิดชอบ หลัก
				๒๕๖๖ (บาท)	๒๕๖๗ (บาท)	๒๕๖๘ (บาท)	๒๕๖๙ (บาท)	๒๕๗๐ (บาท)			
๓	โครงการฝึกอบรม ศีลธรรมและ จริยธรรมหรือการ บวชสามเณรภาค ฤดูร้อน	เพื่อให้ประชาชนในเขตเทศบาล นักเรียน นักศึกษา มีศีลธรรม คุณธรรมและจริยธรรม	ดำเนินกิจกรรม อุปสมบทบวชสามเณร ภาคฤดูร้อนในช่วง เทศกาลสงกรานต์	๕๐,๐๐๐	๕๐,๐๐๐	๕๐,๐๐๐	๕๐,๐๐๐	๕๐,๐๐๐	ร้อยละความพึงพอใจ ผู้เข้าร่วมโครงการ	เยาวชนได้ใช้เวลา ว่างให้เป็น ประโยชน์ และ ห่างไกลยาเสพติด	กอง การศึกษา
๔	ค่าใช้จ่ายเพื่อ สนับสนุนกองทุน สวัสดิการชุมชน	เพื่อส่งเสริมสวัสดิการชุมชน	สมทบกองทุนฯ	๑๐๐,๐๐๐.-	๑๐๐,๐๐๐.-	๑๐๐,๐๐๐.-	๑๐๐,๐๐๐.-	๑๐๐,๐๐๐.-	ร้อยละความพึงพอใจ ผู้เข้าร่วมโครงการ	ประชาชนได้รับ สวัสดิการที่ดี	สำนักปลัด
๕	โครงการจัดงานวัน เด็กแห่งชาติ	เพื่อส่งเสริมให้เด็กได้ดำเนิน กิจกรรม	จัดกิจกรรมในวันเด็ก แห่งชาติ	๓๐,๐๐๐	๓๐,๐๐๐	๓๐,๐๐๐	๓๐,๐๐๐	๓๐,๐๐๐	ร้อยละความพึงพอใจ ผู้เข้าร่วมโครงการ	สร้างความ สัมพันธ์ระหว่าง ผู้ปกครองและ เด็ก	กอง การศึกษา
๖	โครงการพัฒนาครู ผู้ดูแลเด็ก/ผู้ดูแล เด็กเล็กโรงเรียน อนุบาลเทศบาล ตำบลสระบัว	เพื่อให้เกิดความรู้การพัฒนา และการบริหารจัดการ, การ ปฏิบัติงานอย่างมีประสิทธิภาพ	จัดโครงการหรือ กิจกรรมเพื่อพัฒนาครู ผู้ดูแลเด็กเล็ก,ผู้ดูแลเด็ก	๑๐๐,๐๐๐.-	๑๐๐,๐๐๐.-	๑๐๐,๐๐๐.-	๑๐๐,๐๐๐.-	๑๐๐,๐๐๐.-	ร้อยละความพึงพอใจ ของประชาชนในเขต เทศบาล	ครูผู้ดูแลเด็กเล็ก, ผู้ดูแลเด็กมี คุณภาพ	กอง การศึกษา

ที่	โครงการ	วัตถุประสงค์	เป้าหมาย (ผลผลิตของโครงการ)	งบประมาณและที่มา					ตัวชี้วัด (KPI)	ผลลัพธ์ที่คาดว่าจะได้รับ	หน่วยงาน รับผิดชอบหลัก
				๒๕๖๖ (บาท)	๒๕๖๗ (บาท)	๒๕๖๘ (บาท)	๒๕๖๙ (บาท)	๒๕๗๐ (บาท)			
๗	โครงการสร้างหลักประกันรายได้ด้านรายได้แก่ผู้สูงอายุ (เบี้ยยังชีพผู้สูงอายุ)	เพื่อพัฒนาคุณภาพชีวิตผู้สูงอายุ	ดำเนินการจัดสรรเงินงบประมาณ ให้แก่คนชรา	๒,๙๙๐,๐๐๐	๓,๓๕๐,๐๐๐	๓,๗๑๐,๐๐๐	๔,๐๗๐,๐๐๐	๔,๔๓๐,๐๐๐	ร้อยละความพึงพอใจผู้เข้าร่วมโครงการ	คนชรา มีคุณภาพชีวิตดีขึ้น	สำนักปลัด
๘	โครงการเสริมสร้างสวัสดิการทางสังคมให้แก่ผู้พิการและทุพพลภาพ	เพื่อพัฒนาคุณภาพชีวิตผู้พิการ และผู้ด้อยโอกาส	ดำเนินการจัดสรรเงินงบประมาณ ให้แก่ คนพิการ และผู้ด้อยโอกาส	๙๗๐,๐๐๐	๑,๐๖๖,๐๐๐	๑,๑๖๒,๐๐๐	๑,๒๕๘,๐๐๐	๑,๓๕๔,๐๐๐	ร้อยละความพึงพอใจผู้เข้าร่วมโครงการ	คนพิการ ผู้ด้อยโอกาส มีคุณภาพชีวิตดีขึ้น	สำนักปลัด
๙	โครงการเงินอุดหนุนทั่วไปสำหรับสนับสนุนการสงเคราะห์เบี้ยยังชีพผู้ป่วยเอดส์	เพื่อพัฒนาคุณภาพชีวิต ผู้ป่วยโรคเอดส์	ดำเนินการจัดสรรเงินงบประมาณ ให้แก่ผู้ป่วยโรคเอดส์	๕๔,๐๐๐	๕๔,๐๐๐	๕๔,๐๐๐	๕๔,๐๐๐	๕๔,๐๐๐	ร้อยละความพึงพอใจผู้เข้าร่วมโครงการ	ผู้ป่วยโรคเอดส์ มีคุณภาพชีวิตดีขึ้น	สำนักปลัด

ที่	โครงการ	วัตถุประสงค์	เป้าหมาย (ผลผลิตของโครงการ)	งบประมาณและที่มา					ตัวชี้วัด (KPI)	ผลลัพธ์ที่คาดว่าจะได้รับ	หน่วยงาน รับผิดชอบหลัก
				๒๕๖๖ (บาท)	๒๕๖๗ (บาท)	๒๕๖๘ (บาท)	๒๕๖๙ (บาท)	๒๕๗๐ (บาท)			
๑๐	โครงการค่าอาหารเสริม(นม)	ค่าอาหารเสริม(นม)(สำหรับโรงเรียนชุมชนบ้านเขาลูกช้าง) – เพื่อจ่ายเป็นค่าจัดซื้ออาหารเสริม(นม) ให้แก่โรงเรียนชุมชนบ้านเขาลูกช้าง สำหรับเด็กอนุบาล – ประถมปีที่ ๖ (อัตราคนละ ๗.๓๗ บาทต่อวัน จำนวน ๒๖๐ วัน) จำนวน ๓๔๕,๐๐๐ บาท ค่าอาหารเสริม(นม)(สำหรับโรงเรียนอนุบาลเทศบาลตำบลสระบัว) –เพื่อจ่ายเป็นค่าจัดซื้ออาหารเสริม (นม) โรงเรียนอนุบาลเทศบาลตำบลสระบัว (อัตราคนละ ๗.๓๗ บาทต่อวัน จำนวน ๒๖๐ วัน) จำนวน ๑๑๕,๐๐๐บาท	จัดซื้ออาหารเสริม (นม) ให้แก่โรงเรียนชุมชนบ้านเขาลูกช้างอาหารเสริม จัดซื้ออาหารเสริม (นม) โรงเรียนอนุบาลเทศบาลตำบลสระบัว	๔๖๐,๐๐๐	๔๖๐,๐๐๐	๔๖๐,๐๐๐	๔๖๐,๐๐๐	๔๖๐,๐๐๐	ร้อยละความพึงพอใจของเด็กนักเรียน	เด็กนักเรียนโรงเรียนชุมชนบ้านเขาลูกช้างและโรงเรียนอนุบาลเทศบาลตำบลสระบัวรับประทานอาหารเสริม (นม)	กองการศึกษา
๑๑	โครงการเงินอุดหนุนค่าอาหารกลางวันเด็กนักเรียน	เพื่อจ่ายเป็นเงินอุดหนุนค่าอาหารกลางวันโรงเรียนอนุบาลเทศบาลตำบลสระบัว (อัตรามื้อละ ๒๑ บาทต่อคน จำนวน ๒๔๕ วัน)	อาหารกลางวันโรงเรียนอนุบาลเทศบาลตำบลสระบัว	๓๐๘,๗๐๐	๓๐๘,๗๐๐	๓๐๘,๗๐๐	๓๐๘,๗๐๐	๓๐๘,๗๐๐	ร้อยละความพึงพอใจของเด็กนักเรียน	เด็กนักเรียนโรงเรียนอนุบาลเทศบาลตำบลสระบัว ได้รับประทานอาหารที่ตีเหมาะสมเสริมสร้างสุขอนามัย	กองการศึกษา

ที่	โครงการ	วัตถุประสงค์	เป้าหมาย (ผลผลิตของโครงการ)	งบประมาณและที่มา					ตัวชี้วัด (KPI)	ผลลัพธ์ที่คาดว่าจะได้รับ	หน่วยงาน รับผิดชอบหลัก
				๒๕๖๖ (บาท)	๒๕๖๗ (บาท)	๒๕๖๘ (บาท)	๒๕๖๙ (บาท)	๒๕๗๐ (บาท)			
๑๒	โครงการเงินอุดหนุนสำหรับสนับสนุนค่าจัดการเรียนการสอนของโรงเรียนอนุบาลเทศบาลตำบลสระบัว (รายหัว)	เพื่อจ่ายเป็นค่าจัดการเรียนการสอนของโรงเรียนอนุบาลเทศบาลตำบลสระบัว (อัตราคนละ ๑,๗๐๐ บาทต่อคน)	การจัดการเรียนการสอนของโรงเรียนอนุบาลเทศบาลตำบลสระบัว พัฒนาการเด็ก	๑๐๒,๐๐๐	๑๐๒,๐๐๐	๑๐๒,๐๐๐	๑๐๒,๐๐๐	๑๐๒,๐๐๐	ร้อยละความพึงพอใจของเด็กนักเรียน	เด็กนักเรียนโรงเรียนอนุบาลเทศบาลตำบลสระบัว มีพัฒนาการที่ดี	กองการศึกษา
๑๓	โครงการเงินอุดหนุนสำหรับสนับสนุนค่าใช้จ่ายในการจัดการศึกษาสำหรับโรงเรียนอนุบาลเทศบาลตำบลสระบัว	เพื่อจ่ายเป็น -ค่านั่งสือเรียน อัตราคนละ ๒๐๐บาท/ปี -ค่าอุปกรณ์การเรียน อัตราคนละ ๒๐๐บาท/ปี -ค่าเครื่องแบบนักเรียน อัตราคนละ ๓๐๐บาท/ปี -ค่ากิจกรรมพัฒนาผู้เรียน อัตราคนละ ๔๓๐บาท/ปี	เพื่อจ่ายเป็น -ค่านั่งสือเรียน อัตราคนละ ๒๐๐บาท/ปี -ค่าอุปกรณ์การเรียน อัตราคนละ ๒๐๐บาท/ปี -ค่าเครื่องแบบนักเรียน อัตราคนละ ๓๐๐บาท/ปี -ค่ากิจกรรมพัฒนาผู้เรียน อัตราคนละ ๔๓๐บาท/ปี	๔๕,๒๐๐	๔๕,๒๐๐	๔๕,๒๐๐	๔๕,๒๐๐	๔๕,๒๐๐	ร้อยละความพึงพอใจของเด็กนักเรียน	เด็กนักเรียนโรงเรียนอนุบาลเทศบาลตำบลสระบัว มีสื่อ การเรียนการสอนที่ดีทันสมัยเสริมสร้างพัฒนาการเด็ก	กองการศึกษา
๑๔	โครงการอุดหนุนค่าอาหารกลางวันเด็กนักเรียน	เพื่อจ่ายเป็นเงินอุดหนุนค่าอาหารกลางวันเด็กนักเรียนให้แก่โรงเรียนชุมชนบ้านเขาลูกช้าง สำหรับเด็กอนุบาล และเด็ก ป.๑ - ป.๖ (อัตรามื้อละ ๒๑ บาทต่อคน จำนวน ๒๐๐ วัน)	อุดหนุนค่าอาหารกลางวันเด็กนักเรียน เพื่อจัดหาอาหารที่ดีเหมาะสมเสริมสร้างสุขอนามัย	๗๕๖,๐๐๐	๗๕๖,๐๐๐	๗๕๖,๐๐๐	๗๕๖,๐๐๐	๗๕๖,๐๐๐	ร้อยละความพึงพอใจของเด็กนักเรียน	เด็กนักเรียนโรงเรียนชุมชนบ้านเขาลูกช้าง ได้รับประทานอาหารที่ดีเหมาะสมเสริมสร้างสุขอนามัย	กองการศึกษา

ที่	โครงการ	วัตถุประสงค์	เป้าหมาย (ผลผลิตของโครงการ)	งบประมาณและที่มา					ตัวชี้วัด (KPI)	ผลลัพธ์ที่คาดว่าจะได้รับ	หน่วยงาน รับผิดชอบ หลัก
				๒๕๖๖ (บาท)	๒๕๖๗ (บาท)	๒๕๖๘ (บาท)	๒๕๖๙ (บาท)	๒๕๗๐ (บาท)			
๑๕	โครงการพระราชดำริด้านสาธารณสุข	เพื่อสนับสนุนให้ชุมชน/หมู่บ้าน แห่งละ ๒๐,๐๐๐ บาท ให้คณะกรรมการหมู่บ้าน/คณะกรรมการชุมชนจัดทำโครงการตามพระราชดำริด้านสาธารณสุขอย่างน้อย ๓ โครงการ	๑. โครงการอบรมหมอหมู่บ้านในพระราชประสงค์ ๒. โครงการสืบสานพระราชปณิธานสมเด็จพระย่า ด้านภัยมะเร็งเต้านม ๓. การควบคุมโรคขาดสารไอโอดีนของสมเด็จพระเทพรัตนราชสุดาฯ สยามบรมราชกุมารี ๔. การปรับปรุงภาวะโภชนาการและสุขภาพเด็กของสมเด็จพระเทพรัตนราชสุดาฯ สยามบรมราชกุมารี ๕. การส่งเสริมโภชนาการและสุขภาพอนามัยแม่และเด็กของสมเด็จพระเทพรัตนราชสุดาฯ สยามบรมราชกุมารี ๖. การควบคุมโรคหนองพยาธิ ของสมเด็จพระเทพรัตนราชสุดาฯ สยามบรมราชกุมารี ๗. การควบคุมโรคมาลาเรีย ของสมเด็จพระเทพรัตนราชสุดาฯ สยามบรมราชกุมารี	๘๐,๐๐๐	๘๐,๐๐๐	๘๐,๐๐๐	๘๐,๐๐๐	๘๐,๐๐๐	ร้อยละความพึงพอใจของประชาชนในเขตเทศบาล	ประชาชนในเขตเทศบาล	กองสาธารณสุขและสิ่งแวดล้อม

ที่	โครงการ	วัตถุประสงค์	เป้าหมาย (ผลผลิตของโครงการ)	งบประมาณและที่มา					ตัวชี้วัด (KPI)	ผลลัพธ์ที่คาดว่าจะได้รับ	หน่วยงาน รับผิดชอบ หลัก
				๒๕๖๖ (บาท)	๒๕๖๗ (บาท)	๒๕๖๘ (บาท)	๒๕๖๙ (บาท)	๒๕๗๐ (บาท)			
			๘.การพัฒนาระบบสุขภาพภิบาลใน โรงเรียนและชุมชน ของสมเด็จพระ เทพรัตนราชสุดา ฯ สยามบรม ราชกุมารี ๙.โครงการตรวจสุขภาพเคลื่อนที่ สมเด็จพระเจ้าลูกเธอ เจ้าฟ้าจุฬา ภรณวลัยลักษณ์อัครราชกุมารี ๑๐.โครงการช่วยลดการติดเอดส์จาก แม่สู่ลูกสภากาชาดไทย พระเจ้าว รวงศ์เธอ พระองค์เจ้าโสมสวลี พระวรราชาทินัดดามาตุ ๑๑.โครงการรณรงค์และแก้ไขปัญหา ยาเสพติด To be number one (ศูนย์เพื่อนใจวัยรุ่นในชุมชน/ หมู่บ้าน) ทูลกระหม่อมหญิงอุบลรัตน ราชกัญญาสิริวัฒนาพรรณวดี หรือ โครงการตามพระราชดำริด้าน สาธารณสุขฯ อื่นๆ								

ที่	โครงการ	วัตถุประสงค์	เป้าหมาย (ผลผลิตของโครงการ)	งบประมาณและที่มา					ตัวชี้วัด (KPI)	ผลลัพธ์ที่คาดว่าจะได้รับ	หน่วยงาน รับผิดชอบหลัก
				๒๕๖๖ (บาท)	๒๕๖๗ (บาท)	๒๕๖๘ (บาท)	๒๕๖๙ (บาท)	๒๕๗๐ (บาท)			
๑๖	โครงการสืบสานประเพณีสงกรานต์	เพื่อแสดงความกตัญญู พร้อมกับการขอขมา และขอรับพรเพื่อเป็นสิริมงคลแก่ตนเอง	มีผู้ร่วมกิจกรรมประมาณ ๒๐๐ คน จัดกิจกรรมพิธีสรงน้ำพระ จัดกิจกรรมพิธีรดน้ำขอพรผู้สูงอายุ	๒๐,๐๐๐	๒๐,๐๐๐	๒๐,๐๐๐	๒๐,๐๐๐	๒๐,๐๐๐	ร้อยละ๘๐ ของผู้ร่วมกิจกรรม มีความพึงพอใจ	ประชาชนได้แสดงความกตัญญู พร้อมกับการขอขมา และขอรับพรเพื่อเป็นสิริมงคลแก่ตนเอง	กองการศึกษา
๑๗	โครงการวันเทศบาล	เพื่อให้ประชาชนได้เห็นความสำคัญของเทศบาล ซึ่งเป็นองค์กรปกครองส่วนท้องถิ่นที่ใกล้ชิดประชาชน และแก้ไขปัญหาความเดือดร้อนของประชาชนได้อย่างรวดเร็ว และตรงประเด็น	คณะผู้บริหารเทศบาล สมาชิกสภาเทศบาล พนักงานเทศบาล พนักงานจ้าง คณะกรรมการชุมชน อาสาสมัครสาธารณสุขมูลฐาน และประชาชนในเขตเทศบาลตำบลสระบัว	๒๐,๐๐๐	๒๐,๐๐๐	๒๐,๐๐๐	๒๐,๐๐๐	๒๐,๐๐๐	ร้อยละ๘๐ ของผู้ร่วมกิจกรรม มีความพึงพอใจ	ประชาชนได้รู้ถึงบทบาทหน้าที่ของเทศบาล และเห็นความสำคัญของเทศบาลซึ่งเป็นองค์กรปกครองส่วนท้องถิ่นที่ใกล้ชิดประชาชน สามารถแก้ไขปัญหา และตอบสนองความต้องการของประชาชนได้อย่างรวดเร็ว ตามวัตถุประสงค์	กองการศึกษา

ที่	โครงการ	วัตถุประสงค์	เป้าหมาย (ผลผลิตของโครงการ)	งบประมาณและที่มา					ตัวชี้วัด (KPI)	ผลลัพธ์ที่คาดว่าจะได้รับ	หน่วยงาน รับผิดชอบหลัก
				๒๕๖๖ (บาท)	๒๕๖๗ (บาท)	๒๕๖๘ (บาท)	๒๕๖๙ (บาท)	๒๕๗๐ (บาท)			
๑๘	โครงการถวายเทียนจำนำพรรษา	เพื่อส่งเสริมและอนุรักษ์วัฒนธรรมประเพณีอันดีงามของท้องถิ่นให้คงอยู่คู่สังคม	ถวายเทียนจำนำพรรษาพร้อมสังฆทาน ให้วัดและสำนักสงฆ์ต่างๆ ในเขตเทศบาลตำบลสระบัว จำนวน ๓ วัด โดยมีโรงเรียนชุมชนบ้านเขา ลูกช้าง,สถานีตำรวจภูธรสระบัว, โรงพยาบาลส่งเสริมสุขภาพตำบลลาดตะเคียน , ชุมชนและประชาชนทั่วไปเข้าร่วม ประมาณ ๑๐๐ คน	๒๐,๐๐๐	๒๐,๐๐๐	๒๐,๐๐๐	๒๐,๐๐๐	๒๐,๐๐๐	ร้อยละ๘๐ ของผู้ร่วมกิจกรรม มีความพึงพอใจ	ส่งเสริมและอนุรักษ์วัฒนธรรม ประเพณีอันดีงามของท้องถิ่นให้คงอยู่คู่สังคม	กองการศึกษา
๑๙	โครงการส่งท้ายปีเก่าต้อนรับปีใหม่	เพื่อเป็นการรักษาขนบธรรมเนียมประเพณี วัฒนธรรมประเพณีอันดีงามของไทยและของท้องถิ่นให้คงอยู่สืบต่อไป	หน่วยงานราชการ รัฐวิสาหกิจ บริษัทห้างร้าน ผู้นำชุมชน กลุ่มพลังมวลชนต่างๆ และประชาชนทั่วไป เข้าร่วมกิจกรรม “ส่งท้ายปีเก่า ต้อนรับปีใหม่ รวมใจชาวสระบัว” ประมาณ ๑,๐๐๐ คน	๕๐,๐๐๐	๕๐,๐๐๐	๕๐,๐๐๐	๕๐,๐๐๐	๕๐,๐๐๐	ร้อยละ๘๐ ของผู้ร่วมกิจกรรม มีความพึงพอใจ	ผู้เข้าร่วมกิจกรรมเกิดความรักใคร่ห่วงใย สามัคคีปรองดองกัน ในท้องถิ่น เกิดความปรารถนาดีต่อกัน ทำให้ชุมชน สังคมมีความสุข และยังเป็น การส่งเสริมและอนุรักษ์ขนบธรรมเนียมประเพณีวัฒนธรรมอันดีงามของไทยและของท้องถิ่นให้คงอยู่สืบต่อไป	กองการศึกษา

ที่	โครงการ	วัตถุประสงค์	เป้าหมาย (ผลผลิตของโครงการ)	งบประมาณและที่มา					ตัวชี้วัด (KPI)	ผลลัพธ์ที่คาดว่าจะได้รับ	หน่วยงาน รับผิดชอบหลัก
				๒๕๖๖ (บาท)	๒๕๖๗ (บาท)	๒๕๖๘ (บาท)	๒๕๖๙ (บาท)	๒๕๗๐ (บาท)			
๒๐	โครงการจัดกิจกรรมวันเฉลิมพระชนมพรรษา พระบาทสมเด็จพระเจ้าอยู่หัว	เพื่อจัดกิจกรรมวันเฉลิมพระชนมพรรษา พระบาทสมเด็จพระเจ้าอยู่หัว	ผู้เข้าร่วมกิจกรรมวันเฉลิมพระชนมพรรษา พระบาทสมเด็จพระเจ้าอยู่หัว ประมาณ ๑๐๐ คน	๑๐๐,๐๐๐	๑๐๐,๐๐๐	๑๐๐,๐๐๐	๑๐๐,๐๐๐	๑๐๐,๐๐๐	ร้อยละ๘๐ ของผู้ร่วมกิจกรรม มีความพึงพอใจ	ผู้เข้าร่วมกิจกรรมเกิดความรักใคร่ห่วงใย สามัคคีปรองดองกัน	สำนักปลัด
๒๑	โครงการจัดกิจกรรมอันเนื่องในโอกาสวันเฉลิมพระชนมพรรษา สมเด็จพระนางเจ้าฯ พระบรมราชินี	เพื่อจัดกิจกรรมอันเนื่องในโอกาสวันเฉลิมพระชนมพรรษา สมเด็จพระนางเจ้าฯ พระบรมราชินี	ผู้เข้าร่วมกิจกรรมวันเฉลิมพระชนมพรรษา สมเด็จพระนางเจ้าฯ พระบรมราชินี ประมาณ ๑๐๐ คน	๑๐๐,๐๐๐	๑๐๐,๐๐๐	๑๐๐,๐๐๐	๑๐๐,๐๐๐	๑๐๐,๐๐๐	ร้อยละ๘๐ ของผู้ร่วมกิจกรรม มีความพึงพอใจ	ผู้เข้าร่วมกิจกรรมเกิดความรักใคร่ห่วงใย สามัคคีปรองดองกัน	สำนักปลัด
๒๒	โครงการจัดกิจกรรมเฉลิมพระเกียรติสมเด็จพระนางเจ้าสิริกิติ์ พระบรมราชินีนาถ พระบรมราชินีพันปีหลวง	เพื่อจัดกิจกรรมเฉลิมพระเกียรติสมเด็จพระนางเจ้าสิริกิติ์ พระบรมราชินีนาถ พระบรมราชินีพันปีหลวง	ผู้เข้าร่วมกิจกรรมเฉลิมพระเกียรติสมเด็จพระนางเจ้าสิริกิติ์ พระบรมราชินีนาถ พระบรมราชินีพันปีหลวง ประมาณ ๑๐๐ คน	๑๐๐,๐๐๐	๑๐๐,๐๐๐	๑๐๐,๐๐๐	๑๐๐,๐๐๐	๑๐๐,๐๐๐	ร้อยละ๘๐ ของผู้ร่วมกิจกรรม มีความพึงพอใจ	ผู้เข้าร่วมกิจกรรมเกิดความรักใคร่ห่วงใย สามัคคีปรองดองกัน	สำนักปลัด

ที่	โครงการ	วัตถุประสงค์	เป้าหมาย (ผลผลิตของโครงการ)	งบประมาณและที่มา					ตัวชี้วัด (KPI)	ผลลัพธ์ที่คาดว่าจะได้รับ	หน่วยงาน รับผิดชอบหลัก
				๒๕๖๖ (บาท)	๒๕๖๗ (บาท)	๒๕๖๘ (บาท)	๒๕๖๙ (บาท)	๒๕๗๐ (บาท)			
๒๓	โครงการสนับสนุนการแข่งขันกีฬาชุมชนและอุปกรณ์กีฬาสำหรับชุมชน	เพื่อสร้างความสามัคคีภายในชุมชน	จัดซื้ออุปกรณ์กีฬาให้กับชุมชน	๕๐,๐๐๐.-	๕๐,๐๐๐.-	๕๐,๐๐๐.-	๕๐,๐๐๐.-	๕๐,๐๐๐.-	ร้อยละความพึงพอใจผู้เข้าร่วมโครงการ	ประชาชน มีสุขภาพร่างกายที่สมบูรณ์แข็งแรง/เด็กและเยาวชนรู้จักใช้เวลาว่างให้เกิดประโยชน์	กองการศึกษา
๒๔	โครงการสมทบกองทุนเงินทดแทน	เพื่อจ่ายเป็นเงินสมทบกองทุนเงินทดแทน ตามพระราชบัญญัติเงินทดแทน (ฉบับที่ ๒) พ.ศ.๒๕๖๑ (โดยคำนวณจาก ผลรวมของค่าจ้างที่นายจ้างจ่ายให้ลูกจ้างต่อเดือน x จำนวนเดือนที่มีหน้าที่จ่าย x อัตราเงินสมทบ)	ตามพระราชบัญญัติเงินทดแทน (ฉบับที่ ๒) พ.ศ.๒๕๖๑ ประกาศในราชกิจจานุเบกษามีผลบังคับใช้ตั้งแต่วันที่ ๙ ธันวาคม ๒๕๖๑ ซึ่งขยายความคุ้มครองไปถึงลูกจ้างชั่วคราวของส่วนราชการ และลูกจ้างขององค์กรที่มีได้มีวัตถุประสงค์เพื่อแสวงหาผลกำไรทางเศรษฐกิจ	๑๐,๐๐๐	๑๐,๐๐๐	๑๐,๐๐๐	๑๐,๐๐๐	๑๐,๐๐๐	ร้อยละความพึงพอใจของลูกจ้างขององค์กร	ลูกจ้างได้รับความคุ้มครองและได้รับสิทธิประโยชน์ที่เหมาะสมยิ่งขึ้น	สำนักปลัด
รวม๒๔...โครงการ			๖,๖๗๘,๙๐๐	๗,๑๓๔,๙๐๐	๗,๕๙๐,๙๐๐	๘,๐๔๖,๙๐๐	๘,๕๐๒,๙๐๐			

รายละเอียดโครงการพัฒนา
แผนพัฒนาท้องถิ่น (พ.ศ.๒๕๖๖ - ๒๕๗๐)
สำหรับ องค์กรปกครองส่วนท้องถิ่นดำเนินการ
เทศบาลตำบลสระบัว อำเภอกบินทร์บุรี จังหวัดปราจีนบุรี

ก. ยุทธศาสตร์การพัฒนาจังหวัดปราจีนบุรี ที่ ๓ ยุทธศาสตร์การบริหารจัดการงานด้านสังคม การศึกษาให้มีคุณภาพ มีมาตรฐาน เพื่อสร้างภูมิคุ้มกันและส่งเสริมโอกาสทางสังคมบนฐาน

แห่งความพอเพียง

ข. ยุทธศาสตร์การพัฒนา อปท.ในเขตจังหวัดปราจีนบุรี : ยุทธศาสตร์ที่ ๔ พัฒนาคนให้เป็นพลเมืองที่ดีของสังคม

๓. ยุทธศาสตร์การบริหารจัดการบ้านเมืองที่ดี

๓.๑. แผนงานบริหารทั่วไป / แผนงานสร้างความเข้มแข็งของชุมชน / แผนงานการเกษตร

ที่	โครงการ	วัตถุประสงค์	เป้าหมาย (ผลผลิตของโครงการ)	งบประมาณและที่มา					ตัวชี้วัด (KPI)	ผลลัพธ์ที่คาดว่าจะได้รับ	หน่วยงาน รับผิดชอบ หลัก
				๒๕๖๖ (บาท)	๒๕๖๗ (บาท)	๒๕๖๘ (บาท)	๒๕๖๙ (บาท)	๒๕๗๐ (บาท)			
๑	โครงการจัดทำ แผนพัฒนาท้องถิ่น	เพื่อใช้เป็นแนวทางในการ บริหารงานของเทศบาลและ เพื่อใช้เป็นกรอบในการจัดทำ เทศบัญญัติงบประมาณ	จัดประชุมประชาคม , จัดทำแผนพัฒนา ท้องถิ่น, แผนการ ดำเนินงาน, การติดตาม และประเมินผล และ แผนเพิ่มเติมต่างๆ	๒๐,๐๐๐.-	๒๐,๐๐๐.-	๒๐,๐๐๐.-	๒๐,๐๐๐.-	๒๐,๐๐๐.-	ร้อยละความพึง พอใจของ ประชาชนในเขต เทศบาล	แผนพัฒนาท้องถิ่นมี ประสิทธิภาพสามารถ นำมาเป็นกรอบใน การจัดทำงบประมาณ	สำนักปลัด
๒	โครงการจัดทำ ข้อมูลแผนที่ภาษี และทะเบียน ทรัพย์สิน	เพื่อให้ได้ข้อมูลแผนที่ภาษี และ ทะเบียนทรัพย์สินที่ เป็นไปอย่าง ถูกต้อง	ได้แผนที่ภาษี และ ทะเบียนทรัพย์สิน ตาม ความเป็นจริง ถูกต้อง	๕๐๐,๐๐๐.-	๕๐๐,๐๐๐.-	๕๐๐,๐๐๐.-	๕๐๐,๐๐๐.-	๕๐๐,๐๐๐.-	ร้อยละความพึง พอใจของ ประชาชนในเขต เทศบาล	การจัดเก็บภาษี เป็นไปอย่างสะดวก รวดเร็ว	กองคลัง กองช่าง
๓	โครงการจัดการ เลือกตั้งและ สนับสนุนการ เลือกตั้ง	เพื่อจัดการเลือกตั้ง สนับสนุน ให้ประชาชนมีความรู้ความเข้าใจ และไปใช้สิทธิเลือกตั้ง	ดำเนินการจัดการ เลือกตั้ง และกิจกรรม เกี่ยวกับการ ประชาสัมพันธ์การ เลือกตั้ง	๓๐๐,๐๐๐	๓๐๐,๐๐๐	๓๐๐,๐๐๐	๓๐๐,๐๐๐	๓๐๐,๐๐๐	ร้อยละความพึงพอใจ ผู้เข้าร่วมโครงการ	ประชาชนในเขต เทศบาลได้รับความรู้ ความเข้าใจ ในระบบ ประชาธิปไตยและไป ใช้สิทธิเลือกตั้ง	สำนักปลัด

ที่	โครงการ	วัตถุประสงค์	เป้าหมาย (ผลผลิตของโครงการ)	งบประมาณและที่มา					ตัวชี้วัด (KPI)	ผลลัพธ์ที่คาดว่าจะได้รับ	หน่วยงาน รับผิดชอบ หลัก
				๒๕๖๖ (บาท)	๒๕๖๗ (บาท)	๒๕๖๘ (บาท)	๒๕๖๙ (บาท)	๒๕๗๐ (บาท)			
๔	โครงการฝึกอบรมและศึกษาดูงานบุคลากรของเทศบาล	เพื่อให้เกิดความรู้การพัฒนาและการบริหารจัดการ, การปฏิบัติงานอย่างมีประสิทธิภาพและประสิทธิผล	ผู้บริหาร , สมาชิกสภาเทศบาล, พนักงานเทศบาลและลูกจ้าง	๕๐๐,๐๐๐	๕๐๐,๐๐๐	๕๐๐,๐๐๐	๕๐๐,๐๐๐	๕๐๐,๐๐๐	ร้อยละความพึงพอใจผู้เข้าร่วมโครงการ	ร้อยละความพึงพอใจผู้เข้าร่วมโครงการ	สำนักปลัด
๕	โครงการอบรมเสริมสร้างคุณธรรมจริยธรรม ธรรมมาภิบาล และระเบียบที่ใช้ในการปฏิบัติงานให้แก่ ผู้บริหาร สมาชิกสภาเทศบาล พนักงานเทศบาล และพนักงานจ้าง เพื่อเพิ่มประสิทธิภาพการปฏิบัติงานให้เกิดประโยชน์สุขแก่ประชาชน	๑ เพื่อเสริมสร้างให้ผู้เข้ารับการอบรมใช้หลักคุณธรรมจริยธรรม เป็นแนวทางในการปฏิบัติงานและการดำเนินชีวิต ๒ เพื่อส่งเสริมและพัฒนาให้ผู้เข้ารับการอบรม ได้มีโอกาสเกิดการแลกเปลี่ยนความรู้ความคิดเห็น ประสบการณ์ และปรับเปลี่ยนทัศนคติที่ดีในการปฏิบัติงานร่วมกันอย่างมีคุณธรรมจริยธรรม ๓ เพื่อให้บุคลากรเกิดความสามัคคี มีระเบียบวินัยในการปฏิบัติงาน	คณะผู้บริหาร สมาชิกสภาเทศบาล พนักงานเทศบาล และพนักงานจ้างของเทศบาลตำบลสระบัว จำนวน ๗๔ คน	๓๐,๐๐๐	๓๐,๐๐๐	๓๐,๐๐๐	๓๐,๐๐๐	๓๐,๐๐๐	จำนวนผู้เข้าอบรมไม่น้อยกว่า ร้อยละ ๘๐	สร้างเสริมคุณธรรมและจริยธรรมของผู้บริหาร สมาชิกสภาเทศบาล พนักงานเทศบาล และพนักงานจ้าง. ผู้บริหาร สมาชิกสภาเทศบาล พนักงานเทศบาล และพนักงานจ้าง ได้รับความรู้ ความเข้าใจในเรื่องของศีลธรรมและจริยธรรม สามารถนำมาใช้ในการปฏิบัติงานและอยู่ร่วมกันอย่างมีความสุข	สำนักปลัด

ที่	โครงการ	วัตถุประสงค์	เป้าหมาย (ผลผลิตของโครงการ)	งบประมาณและที่มา					ตัวชี้วัด (KPI)	ผลลัพธ์ที่คาดว่าจะได้รับ	หน่วยงาน รับผิดชอบ หลัก
				๒๕๖๖ (บาท)	๒๕๖๗ (บาท)	๒๕๖๘ (บาท)	๒๕๖๙ (บาท)	๒๗๐๕ (บาท)			
		<p>๔. เพื่อส่งเสริมและสนับสนุนให้ผู้เข้ารับการอบรมนำความรู้ที่ได้รับมาประยุกต์ใช้ในการดำเนินชีวิตประจำวัน และปฏิบัติงานได้อย่างมีประสิทธิภาพและมีความสุข</p> <p>๕. เพื่อให้ผู้บริหาร สมาชิกสภาเทศบาล พนักงานเทศบาล และพนักงานจ้าง รู้จักการทำงานเป็นทีม เกิดความรักสามัคคีภายในองค์กร</p> <p>๖. เพื่อให้บุคลากรปฏิบัติงานโดยโปร่งใส ปราศจากการทุจริตคอร์รัปชัน</p> <p>๗. เพื่อเป็นการเสริมสร้างวินัยให้แก่ข้าราชการและพนักงานจ้างต่อการปฏิบัติงาน</p> <p>๘. เพื่อสร้างความสัมพันธ์ที่ดีให้กับบุคลากรในองค์กร</p> <p>๙. เพื่อส่งเสริมให้บุคลากรป้องกันการทุจริต</p>									

ที่	โครงการ	วัตถุประสงค์	เป้าหมาย (ผลผลิตของโครงการ)	งบประมาณและที่มา					ตัวชี้วัด (KPI)	ผลลัพธ์ที่คาดว่าจะได้รับ	หน่วยงาน รับผิดชอบ หลัก
				๒๕๖๖ (บาท)	๒๕๖๗ (บาท)	๒๕๖๘ (บาท)	๒๕๖๙ (บาท)	๒๗๐๕ (บาท)			
๖	โครงการพัฒนา คุณภาพชีวิตสตรี ตั้งครรภ์-หลังคลอด และเด็กแรกเกิดใน ชุมชน	๑. เพื่อเสริมสร้างความรู้ ความเข้าใจเกี่ยวกับการ ดูแลตนเองของสตรีขณะ ตั้งครรภ์-หลัง คลอดและ การเลี้ยงดูเด็กแรกเกิดให้ เข้าใจบทบาทหน้าที่ของ สตรี ๒. เพื่อให้สตรีและเด็กแรก เกิดได้รับการจัดสวัสดิการ สังคม	สตรีตั้งครรภ์และเด็กแรกเกิด รวมจำนวน ๓๐ คน	๒๐,๐๐๐	๒๐,๐๐๐	๒๐,๐๐๐	๒๐,๐๐๐	๒๐,๐๐๐	ร้อยละ๘๐ ของ สตรีตั้งครรภ์และ เด็กแรกเกิดมีความ พึงพอใจ	สตรีและเด็กแรกเกิด ได้รับการจัดสวัสดิการ สังคม	สำนักปลัด
๗	โครงการคาราวาน เสริมสร้างเด็ก ปฐมวัย	๑.เพื่อเสริมสร้างสุขภาพ ร่างกาย สติปัญญาของ เด็กให้เกิดการเรียนรู้อย่าง มีคุณภาพโดยเน้นความรู้คู่ คุณธรรม ๒.เพื่อสร้างความตระหนัก ให้ชุมชนเห็นความสำคัญ ของการพัฒนาเด็กและ เยาวชนในชุมชน ๓.เพื่อให้พ่อแม่ผู้ปกครอง มีความรู้ความเข้าใจเกิด ทักษะการเลี้ยงดูเด็ก ปฐมวัยให้เติบโตทุกด้าน เต็มศักยภาพ	เด็กนักเรียนโรงเรียนอนุบาลทต. สระบัวและพ่อแม่ผู้ปกครองฯ รวมจำนวน ๑๑๐ คน	๒๐,๐๐๐	๒๐,๐๐๐	๒๐,๐๐๐	๒๐,๐๐๐	๒๐,๐๐๐	ร้อยละ๘๐ ของเด็ก นักเรียนโรงเรียน อนุบาลทต.สระบัว และพ่อแม่ผู้ปกครอง มีความพึงพอใจ	พ่อแม่ผู้ปกครองมี ความรู้ความเข้าใจเกิด ทักษะการเลี้ยงดูเด็ก ปฐมวัยให้เติบโตทุกด้าน เต็มศักยภาพ	สำนักปลัด

ที่	โครงการ	วัตถุประสงค์	เป้าหมาย (ผลผลิตของโครงการ)	งบประมาณและที่มา					ตัวชี้วัด (KPI)	ผลลัพธ์ที่คาดว่าจะได้รับ	หน่วยงาน รับผิดชอบหลัก
				๒๕๖๖ (บาท)	๒๕๖๗ (บาท)	๒๕๖๘ (บาท)	๒๕๖๙ (บาท)	๒๗๐๕ (บาท)			
๘	โครงการส่งเสริมการสร้างพื้นที่สร้างสรรค์สำหรับเด็กและเยาวชนเพื่อสร้างความเข้มแข็งของสถาบันครอบครัวในชุมชน	๑. เพื่อให้เด็กและเยาวชนได้แสดงความคิดเห็นในเชิงสร้างสรรค์เกี่ยวกับสภาพแวดล้อมและพื้นที่ที่เหมาะสมกับเด็กและเยาวชนในชุมชนเพื่อสร้างความตระหนักรู้ให้แก่ครอบครัวและชุมชน ๒. เพื่อให้เด็กและเยาวชนได้อยู่ในครอบครัวและชุมชนได้อย่างปลอดภัยในสภาพแวดล้อมที่เหมาะสม	เด็ก เยาวชนครอบครัวในชุมชน	๒๐,๐๐๐	๒๐,๐๐๐	๒๐,๐๐๐	๒๐,๐๐๐	๒๐,๐๐๐	ร้อยละ๘๐ ของเด็ก เยาวชนครอบครัวในชุมชนมีความพึงพอใจ	เด็กและเยาวชนได้อยู่ในครอบครัวและชุมชนได้อย่างปลอดภัยในสภาพแวดล้อมที่เหมาะสม	สำนักปลัด
๙	โครงการอบรมให้ความรู้เกี่ยวกับสิทธิประโยชน์และกฎหมายเกี่ยวกับสตรี	๑.เพื่อเสริมสร้างศักยภาพในการพัฒนาตนเองของสตรีให้เป็นที่ยอมรับต่อชุมชนและสังคม เพื่อเพิ่มขีดความสามารถในการบริหารองค์กรสตรี เพื่อขับเคลื่อนกิจกรรมของสตรีในชุมชน	กลุ่มสตรีระดับชุมชนจำนวน ๕๐ คน	๒๐,๐๐๐	๒๐,๐๐๐	๒๐,๐๐๐	๒๐,๐๐๐	๒๐,๐๐๐	ร้อยละ๘๐ ของสตรีระดับชุมชนมีความพึงพอใจ	สตรีมีศักยภาพในการพัฒนาตนเอง	สำนักปลัด
๑๐	โครงการส่งเสริมพัฒนาคนพิการ ผู้ด้อยโอกาส/คนไร้ที่พึ่งและประชาชนผู้ประสบปัญหาทางสังคมในพื้นที่เทศบาลตำบลสระบัว	เพื่อสำรวจสภาพปัญหา ระดับความเดือดร้อน สรุปและรวบรวมข้อมูล เพื่อให้ความช่วยเหลือเบื้องต้นอย่างทันทีที่กรณีฉุกเฉิน สามารถดำรงชีวิตในสังคมได้อย่างปกติสุข	ผู้พิการ ผู้ด้อยโอกาสคนไร้ที่พึ่ง ผู้ประสบปัญหาทางสังคมในพื้นที่ ทต.สระบัว	๒๐,๐๐๐	๒๐,๐๐๐	๒๐,๐๐๐	๒๐,๐๐๐	๒๐,๐๐๐	ร้อยละ๘๐ ของผู้พิการ ผู้ด้อยโอกาสคนไร้ที่พึ่ง ผู้ประสบปัญหาทางสังคมมีความพึงพอใจ	ผู้พิการ ผู้ด้อยโอกาสคนไร้ที่พึ่ง ผู้ประสบปัญหาทางสังคมสามารถดำรงชีวิตในสังคมได้อย่างปกติสุข	สำนักปลัด

ที่	โครงการ	วัตถุประสงค์	เป้าหมาย (ผลผลิตของโครงการ)	งบประมาณและที่มา					ตัวชี้วัด (KPI)	ผลลัพธ์ที่คาดว่าจะได้รับ	หน่วยงาน รับผิดชอบหลัก
				๒๕๖๖ (บาท)	๒๕๖๗ (บาท)	๒๕๖๘ (บาท)	๒๕๖๙ (บาท)	๒๗๐๕ (บาท)			
๑๑	โครงการฝึกอบรมความรู้ พัฒนา ศักยภาพ เสริมสร้าง ความเข้มแข็งของ ชมรมผู้สูงอายุเพื่อ พัฒนาคุณภาพชีวิต ผู้สูงอายุในเขต เทศบาลตำบลสระบัว	เพื่อเพิ่มความรู้ ความเข้าใจ เกี่ยวกับการดูแลสุขภาพ ร่างกายและสภาพจิตใจของ ผู้สูงอายุ ส่งเสริมกิจกรรม ชมรมผู้สูงอายุ	ผู้สูงอายุ และสมาชิกชมรม ผู้สูงอายุในเขตเทศบาล จำนวน ๙๐ คน	๑๐๐,๐๐๐	๑๐๐,๐๐๐	๑๐๐,๐๐๐	๑๐๐,๐๐๐	๑๐๐,๐๐๐	ร้อยละ๘๐ ของ ผู้สูงอายุ และ สมาชิกชมรม ผู้สูงอายุในเขต เทศบาลมีความรู้ ความเข้าใจเกี่ยวกับการดูแลสุขภาพ ร่างกายและสภาพ จิตใจ	ผู้สูงอายุ และ สมาชิกชมรม ผู้สูงอายุในเขต เทศบาลมีความรู้ ความเข้าใจเกี่ยวกับการดูแลสุขภาพ ร่างกายและสภาพ จิตใจ	สำนักปลัด
๑๒	โครงการอบรมความรู้ คณะกรรมการชุมชน และผู้นำชุมชน	เพื่อให้คณะกรรมการและผู้นำ ชุมชนมีความรู้ความสามารถ ในการบริหารจัดการชุมชน มี ภาวะผู้นำมีคุณธรรมจริยธรรม และเสียสละเพื่อส่วนร่วม มี แนวทางในการเสริมสร้าง ความรักความสามัคคีความ ร่วมมือในการสร้างความ เข้มแข็งของชุมชน	คณะกรรมการชุมชนและผู้นำ ชุมชนจำนวน ๕๕ คน	๖๐,๐๐๐	๖๐,๐๐๐	๖๐,๐๐๐	๖๐,๐๐๐	๖๐,๐๐๐	ร้อยละ๘๐ ของ คณะกรรมการ ชุมชนและผู้นำ ชุมชนมีความรู้ ความสามารถในการ บริหารจัดการ ชุมชน มีภาวะผู้นำ มีคุณธรรม จริยธรรม	คณะกรรมการ ชุมชนและผู้นำ ชุมชนมีความรู้ ความสามารถในการ บริหารจัดการ ชุมชน มีภาวะผู้นำ มีคุณธรรม จริยธรรม	สำนักปลัด
๑๓	โครงการครอบครัว คุณธรรม นำสังคมไทย ให้เข้มแข็ง"พาลูกจง หลานเข้าวัด"	เพื่อเสริมสร้างความรัก ความ เข้าใจและความสัมพันธ์อันดี ในครอบครัว เพื่อสนับสนุน การจัดกิจกรรมของศูนย์ พัฒนาครอบครัวในชุมชน เกิด การพัฒนาคุณภาพชีวิตให้ ประชาชนในชุมชน	ครอบครัวในชุมชนนักเรียน รร.อนุบาล ทต.สระบัว จำนวน ๑๐๕ คน	๑๐,๐๐๐	๑๐,๐๐๐	๑๐,๐๐๐	๑๐,๐๐๐	๑๐,๐๐๐	ร้อยละ๘๐ ของ ครอบครัวในชุมชน นักเรียน รร.อนุบาล ทต.สระบัวมีความ รัก ความเข้าใจและ ความสัมพันธ์อันดีใน ครอบครัว	ครอบครัวในชุมชน นักเรียน รร.อนุบาล ทต.สระบัวมีความ รัก ความเข้าใจและ ความสัมพันธ์อันดีใน ครอบครัว	สำนักปลัด

ที่	โครงการ	วัตถุประสงค์	เป้าหมาย (ผลผลิตของโครงการ)	งบประมาณและที่มา					ตัวชี้วัด (KPI)	ผลลัพธ์ที่คาดว่าจะได้รับ	หน่วยงาน รับผิดชอบหลัก
				๒๕๖๖ (บาท)	๒๕๖๗ (บาท)	๒๕๖๘ (บาท)	๒๕๖๙ (บาท)	๒๖๐๕ (บาท)			
๑๔	โครงการส่งเสริมอาชีพให้กับประชาชนในพื้นที่เทศบาลตำบลสระบัว	เพื่อส่งเสริมความรู้และเพิ่มทักษะด้านอาชีพให้แก่สตรีแม่บ้านและประชาชนเพื่อเสริมสร้างโอกาสและทางเลือกใหม่ๆ ให้แก่ประชาชนในการประกอบอาชีพส่งเสริมการจัดตั้งกลุ่มอาชีพในเขตเทศบาล	กลุ่มสตรีแม่บ้านจำนวน ๒๐ คน	๒๐,๐๐๐	๒๐,๐๐๐	๒๐,๐๐๐	๒๐,๐๐๐	๒๐,๐๐๐	ร้อยละ๘๐ ของกลุ่มสตรีแม่บ้าน มีความพึงพอใจ	กลุ่มสตรีแม่บ้าน มีโอกาสและทางเลือกใหม่ๆ ในการประกอบอาชีพ	สำนักปลัด
๑๕	โครงการวันรักต้นไม้ประจำปีของชาติ	เพื่ อ ก า ร อ นุ รักษ์ ทรัพยากรธรรมชาติและสิ่งแวดล้อม ต้นไม้ ป่าไม้ ในพื้นที่เพื่อปลูกต้นไม้เพิ่มพื้นที่สีเขียว สร้างจิตสำนึกให้กับเด็กเยาวชน และประชาชนในการอนุรักษ์ทรัพยากรธรรมชาติของชุมชน	เด็ก และเยาวชนนักเรียน ประชาชนจำนวน ๖๐	๑๐,๐๐๐	๑๐,๐๐๐	๑๐,๐๐๐	๑๐,๐๐๐	๑๐,๐๐๐	ร้อยละ๘๐ ของเด็กและเยาวชนนักเรียน ประชาชน มีความพึงพอใจ	เด็ก และเยาวชนนักเรียน ประชาชน จิตสำนึกในการอนุรักษ์ทรัพยากรธรรมชาติของชุมชน	สำนักปลัด
๑๖	โครงการจัดทำระบบสารบรรณอิเล็กทรอนิกส์	เพื่อใช้งานสารบรรณอิเล็กทรอนิกส์	การรับส่งหนังสือราชการในระบบงานสารบรรณอิเล็กทรอนิกส์	๑๐,๐๐๐	๑๐,๐๐๐	๑๐,๐๐๐	๑๐,๐๐๐	๑๐,๐๐๐	จำนวนหนังสือรับส่งของเทศบาล จำนวน ๑๐๐เรื่องต่อปี	ระบบงานสารบรรณมีประสิทธิภาพ	สำนักปลัด

ที่	โครงการ	วัตถุประสงค์	เป้าหมาย (ผลผลิตของโครงการ)	งบประมาณและที่มา					ตัวชี้วัด (KPI)	ผลลัพธ์ที่คาดว่าจะได้รับ	หน่วยงาน รับผิดชอบ หลัก
				๒๕๖๖ (บาท)	๒๕๖๗ (บาท)	๒๕๖๘ (บาท)	๒๕๖๙ (บาท)	๒๗๐๕ (บาท)			
๑๗	โครงการสถานที่ทำงานน่าอยู่ น่าทำงาน (Clean and green)	๑. บุคลากรรับรู้ และเห็นคุณค่าของการมีสถานที่ทำงานที่น่าอยู่ น่าทำงาน ๒. ส่งเสริมและพัฒนาสิ่งแวดล้อม และสุขภาพในการทำงาน ๓. เพื่อสร้างบรรยากาศที่ดีในการทำงาน ทำให้มีความคิดสร้างสรรค์ เพิ่มประสิทธิภาพในการทำงาน ๔. เพื่อให้หน่วยงานมีภาพลักษณ์ สภาพแวดล้อมมีความปลอดภัยในการทำงานบุคลากรมีสุขภาพกาย และสุขภาพจิตที่ดี ๕. พนักงาน ลูกจ้าง มีสุขภาพกายและสุขภาพจิตที่ดี สร้างความสามัคคี และการทำงานเป็นทีม	เทศบาลตำบลสระบัว เป็นสถานที่ทำงานน่าอยู่ น่าทำงาน “สะอาด ปลอดภัย สิ่งแวดล้อมดี มีชีวิตชีวา”	๒๐,๐๐๐	๒๐,๐๐๐	๒๐,๐๐๐	๒๐,๐๐๐	๒๐,๐๐๐	ร้อยละ๘๐ ของคณะผู้บริหาร สมาชิกสภาเทศบาล พนักงานเทศบาล และพนักงานจ้างของเทศบาลตำบลสระบัวมีความพึงพอใจ	๑. ทำให้สำนักงานเทศบาลตำบลสระบัว เป็นสถานที่ทำงานน่าอยู่ น่าทำงาน ๒. บุคลากรมีสุขภาพดี ทั้งกายและจิตใจ ทำให้เกิดบรรยากาศที่ดีในการทำงาน มีความคิดสร้างสรรค์ ทำให้การทำงานมีประสิทธิภาพ ๓. เกิดภาพลักษณ์ สภาพแวดล้อมที่ดีของสถานที่ทำงาน มีความปลอดภัยในการทำงาน ๔. เกิดความรักความสามัคคีในองค์กร ส่งเสริมการทำงานเป็นทีม	สำนักปลัด
๑๘	โครงการสนับสนุนส่งเสริมการจัดทำแผนชุมชน	เพื่อใช้เป็นแนวทางในการพัฒนาชุมชน	ทุกชุมชนมีแผนพัฒนาชุมชนของตนเอง	๒๐,๐๐๐	๒๐,๐๐๐	๒๐,๐๐๐	๒๐,๐๐๐	๒๐,๐๐๐	ร้อยละความพึงพอใจของประชาชนในเขตเทศบาล	แผนชุมชนมีประสิทธิภาพ มีความเป็นไปได้ตรงกับความต้องการของประชาชน	สำนักปลัด
รวม	...๑๘...โครงการ			๑,๗๐๐,๐๐๐	๑,๗๐๐,๐๐๐	๑,๗๐๐,๐๐๐	๑,๗๐๐,๐๐๐	๑,๗๐๐,๐๐๐			

รายละเอียดโครงการพัฒนา
แผนพัฒนาท้องถิ่น (พ.ศ.๒๕๖๖ - ๒๕๗๐)
สำหรับ องค์กรปกครองส่วนท้องถิ่นดำเนินการ

เทศบาลตำบลสระบัว อำเภอกบินทร์บุรี จังหวัดปราจีนบุรี

ก. ยุทธศาสตร์การพัฒนาจังหวัดปราจีนบุรี ที่ ๓ ยุทธศาสตร์การบริหารจัดการงานด้านสังคม การศึกษาให้มีคุณภาพ มีมาตรฐาน เพื่อสร้างภูมิคุ้มกันและส่งเสริมโอกาสทางสังคมบนฐาน

แห่งความพอเพียง

ข. ยุทธศาสตร์การพัฒนา อปท.ในเขตจังหวัดปราจีนบุรี : ยุทธศาสตร์ที่ ๒ พัฒนาคุณภาพชีวิต ทนทางสังคมและชุมชนเข้มแข็ง

๔. ยุทธศาสตร์การรักษาความมั่นคง ความสงบเรียบร้อย ความปลอดภัยในชีวิตและทรัพย์สิน

๔.๑. แผนงานบริหารทั่วไป / แผนงานการรักษาความสงบภายใน

ที่	โครงการ	วัตถุประสงค์	เป้าหมาย (ผลผลิตของโครงการ)	งบประมาณและที่มา					ตัวชี้วัด (KPI)	ผลลัพธ์ที่คาดว่าจะได้รับ	หน่วยงาน รับผิดชอบหลัก
				๒๕๖๖ (บาท)	๒๕๖๗ (บาท)	๒๕๖๘ (บาท)	๒๕๖๙ (บาท)	๒๕๗๐ (บาท)			
๑.	โครงการจัดซื้อวัสดุหรือครุภัณฑ์ดับเพลิง	เพื่อเป็นการป้องกันและระงับเหตุอัคคีภัยเบื้องต้น	จัดซื้อวัสดุครุภัณฑ์ดับเพลิงให้เพียงพอกับจำนวนจุดเสี่ยง	๑๐๐,๐๐๐.-	๑๐๐,๐๐๐.-	๑๐๐,๐๐๐.-	๑๐๐,๐๐๐.-	๑๐๐,๐๐๐.-	ร้อยละความพึงพอใจของประชาชนในเขตเทศบาล	ประชาชนสามารถดับเพลิงได้ในเบื้องต้น	สำนักปลัด
๒.	โครงการฝึกอบรมทบทวนอาสาสมัครป้องกันภัยฝ่ายพลเรือน (อปพร.)	เพื่อทบทวนความรู้และเตรียมความพร้อมในการป้องกันและบรรเทาสาธารณภัย	ฝึกทบทวนอาสาสมัครป้องกันภัยฝ่ายพลเรือน	๑๐๐,๐๐๐.-	๑๐๐,๐๐๐ .-	๑๐๐,๐๐๐.-	๑๐๐,๐๐๐ .-	๑๐๐,๐๐๐ .-	ร้อยละความพึงพอใจผู้เข้าร่วมโครงการ	เทศบาลมีความพร้อมในการป้องกันและบรรเทาสาธารณภัย	สำนักปลัด
๓.	โครงการป้องกันและแก้ไขปัญหายาเสพติด	เพื่อป้องกันและแก้ไขปัญหายาเสพติด	จัดทำโครงการ/กิจกรรมต่างๆ เพื่อแก้ไขปัญหายาเสพติดให้หมดสิ้นไปจากชุมชน	๘๐,๐๐๐.-	๘๐,๐๐๐.-	๘๐,๐๐๐.-	๘๐,๐๐๐.-	๘๐,๐๐๐.-	ร้อยละความพึงพอใจผู้เข้าร่วมโครงการ	ปัญหาสังคมลดน้อยลง	สำนักปลัด
๔.	โครงการจัดซื้ออุปกรณ์อำนวยความสะดวกด้านจราจร	เพื่อป้องกันและรักษาความสงบภายในเขตเทศบาลตำบลสระบัว	อุปกรณ์อำนวยความสะดวกด้านจราจร	๓๐,๐๐๐	๓๐,๐๐๐	๓๐,๐๐๐	๓๐,๐๐๐	๓๐,๐๐๐	ร้อยละความพึงพอใจของประชาชนในเขตเทศบาล	เพื่อป้องกันและช่วยลดปัญหาด้านการจราจร	สำนักปลัด

ที่	โครงการ	วัตถุประสงค์	เป้าหมาย (ผลผลิตของโครงการ)	งบประมาณและที่มา					ตัวชี้วัด (KPI)	ผลลัพธ์ที่คาดว่าจะได้รับ	หน่วยงาน รับผิดชอบหลัก
				๒๕๖๖ (บาท)	๒๕๖๗ (บาท)	๒๕๖๘ (บาท)	๒๕๖๙ (บาท)	๒๕๗๐ (บาท)			
๕.	โครงการฝึกอบรมชุดปฏิบัติการจิตอาสาภัยพิบัติประจำองค์กรปกครองส่วนท้องถิ่น	เพื่อเป็นผู้ช่วยเจ้าพนักงานในการป้องกันและบรรเทาสาธารณภัยในระดับพื้นที่	จัดตั้งชุดปฏิบัติการจิตอาสาภัยพิบัติประจำองค์กรปกครองส่วนท้องถิ่น	๑๐๐,๐๐๐	๑๐๐,๐๐๐	๑๐๐,๐๐๐	๑๐๐,๐๐๐	๑๐๐,๐๐๐	จำนวนผู้ผ่านการฝึกอบรมร้อยละ ๕๐	เทศบาลมีศักยภาพในการป้องกันและบรรเทาสาธารณภัย	สำนักปลัด
๖	โครงการฝึกอบรมให้ความรู้เกี่ยวกับกฎหมายจราจร การป้องกันและลดอุบัติเหตุทางถนน	เพื่อให้พนักงานเทศบาล ประชาชน นักเรียนฯลฯ มีความรู้เกี่ยวกับกฎหมายจราจร และความปลอดภัยทางถนน	จัดโครงการหรือกิจกรรมต่างๆเพื่อลดอุบัติเหตุทางถนน	๒๐,๐๐๐	๒๐,๐๐๐	๒๐,๐๐๐	๒๐,๐๐๐	๒๐,๐๐๐	ร้อยละความพึงพอใจของประชาชนในเขตเทศบาล	อุบัติเหตุทางถนนลดลง	กองช่าง
๗	โครงการรักษาความสงบเรียบร้อยภายในเขตเทศบาล	เพื่อรักษาความสงบเรียบร้อยภายในเขตเทศบาล	แต่งตั้งเจ้าหน้าที่ อปพร. ออกตรวจตราภายในเทศบาล	๕๐,๐๐๐	๕๐,๐๐๐	๕๐,๐๐๐	๕๐,๐๐๐	๕๐,๐๐๐	ร้อยละความพึงพอใจของประชาชนในเขตเทศบาล	ปัญหาอาชญากรรมลดลง	สำนักปลัด
รวม๗.....โครงการ			๔๘๐,๐๐๐	๔๘๐,๐๐๐	๔๘๐,๐๐๐	๔๘๐,๐๐๐	๔๘๐,๐๐๐			

รายละเอียดโครงการพัฒนา
แผนพัฒนาท้องถิ่น (พ.ศ.๒๕๖๖ - ๒๕๗๐)
สำหรับ องค์กรปกครองส่วนท้องถิ่นดำเนินการ
เทศบาลตำบลสระบัว อำเภอกบินทร์บุรี จังหวัดปราจีนบุรี

- ก. ยุทธศาสตร์การพัฒนาจังหวัดปราจีนบุรี ที่ ๕ พัฒนาเมืองน่าอยู่ สิ่งแวดล้อมและโลจิสติกส์
- ข. ยุทธศาสตร์การพัฒนา อปท.ในเขตจังหวัดปราจีนบุรี : ยุทธศาสตร์ที่ ๒ พัฒนาคุณภาพชีวิต ทูทางสังคม และชุมชนให้เข้มแข็ง
๕. ยุทธศาสตร์การพัฒนาด้านโครงสร้างพื้นฐาน

๕.๑. แผนงานอุตสาหกรรมและการโยธา / แผนงานกิจการประปา

ที่	โครงการ	วัตถุประสงค์	เป้าหมาย (ผลผลิตของโครงการ)	งบประมาณและที่มา					ตัวชี้วัด (KPI)	ผลลัพธ์ที่คาดว่าจะได้รับ	หน่วยงาน รับผิดชอบหลัก
				๒๕๖๖ (บาท)	๒๕๖๗ (บาท)	๒๕๖๘ (บาท)	๒๕๖๙ (บาท)	๒๕๗๐ (บาท)			
๑	โครงการก่อสร้าง โรงจอดรถยนต์	เพื่อให้ประชาชนที่มาติดต่อ ราชการได้รับความสะดวก	ก่อสร้างโรงจอดรถยนต์ภายในเขต สำนักงานเทศบาล ตำบลสระบัว จำนวน ๑๐ คัน พร้อมเทพื้น คสล. หนา ๐.๑๕ ม. พื้นที่ไม่น้อยกว่า ๑๙๒.๕๐ตารางเมตร	๒๖๙,๐๐๐	๒๖๙,๐๐๐	๒๖๙,๐๐๐	๒๖๙,๐๐๐	๒๖๙,๐๐๐	ร้อยละความพึงพอใจ ของประชาชนในเขต เทศบาล	เพื่อให้ประชาชน ที่มาติดต่อราชการ ได้รับความสะดวก	กองช่าง
๒	โครงการติดตั้ง ไฟฟ้าแสงสว่างกิ่ง เดี่ยว บริเวณ ประปาเทศบาล ตำบลสระบัว	เพื่อให้การปฏิบัติงานบริเวณ ประปาได้รับความสะดวกและ ปลอดภัย	เพื่อติดตั้งไฟฟ้าแสง สว่างกิ่งเดี่ยว บริเวณ ประปาเทศบาลตำบล สระบัว โคมสูง ๗ เมตร จำนวน ๔ ต้น ระยะทางรวม ๑๒๒ เมตร	๑๑๗,๐๐๐	๑๑๗,๐๐๐	๑๑๗,๐๐๐	๑๑๗,๐๐๐	๑๑๗,๐๐๐	ร้อยละความพึงพอใจ ของประชาชนในเขต เทศบาลตำบลสระบัว	การปฏิบัติงาน บริเวณประปาได้รับ ความสะดวกและ ปลอดภัย	กองช่าง

ที่	โครงการ	วัตถุประสงค์	เป้าหมาย (ผลผลิตของโครงการ)	งบประมาณและที่มา					ตัวชี้วัด (KPI)	ผลลัพธ์ที่คาดว่าจะได้รับ	หน่วยงาน รับผิดชอบ หลัก
				๒๕๖๖ (บาท)	๒๕๖๗ (บาท)	๒๕๖๘ (บาท)	๒๕๖๙ (บาท)	๒๕๗๐ (บาท)			
๓	โครงการติดตั้งไฟฟ้าแสงสว่างกิ่งเดียว บริเวณถนนบ้านพักข้าราชการ เทศบาลตำบลสระบัวทั้ง ๒ ฝั่ง	เพื่อให้การสัญจรไปมาสะดวกและปลอดภัย	เพื่อติดตั้งไฟฟ้าแสงสว่างกิ่งเดียวบริเวณถนนบ้านพักข้าราชการ โคมสูง ๗ เมตร จำนวน ๑๖ ต้น ระยะทางรวม ๓๕๐ เมตร	๔๔๑,๐๐๐	๔๔๑,๐๐๐	๔๔๑,๐๐๐	๔๔๑,๐๐๐	๔๔๑,๐๐๐	ร้อยละความพึงพอใจของประชาชนในเขตเทศบาลตำบลสระบัว	การสัญจรไปมาสะดวกและปลอดภัย	กองช่าง
๔	โครงการก่อสร้างบ้านพักอาศัยพนักงาน ข้าราชการ	เพื่อเป็นบ้านพักอาศัยพนักงาน ข้าราชการเทศบาล	เพื่อจ่ายเป็นค่าก่อสร้างบ้านพักอาศัยพนักงาน ข้าราชการเทศบาล ขนาดกว้าง ๑๘.๐๐ เมตร ยาว ๒๐.๐๐ เมตร หรือมีพื้นที่ก่อสร้างใช้สอยไม่น้อยกว่า ๓๖๐ ตารางเมตร (ตามแบบที่เทศบาลตำบลสระบัวกำหนด)	๑,๙๖๘,๐๐๐	๑,๙๖๘,๐๐๐	๑,๙๖๘,๐๐๐	๑,๙๖๘,๐๐๐	๑,๙๖๘,๐๐๐	ร้อยละความพึงพอใจของประชาชนในเขตเทศบาล	พนักงานข้าราชการเทศบาล ได้มีที่พักอาศัยที่ดี ปลอดภัย	สำนักปลัด
๕	โครงการซ่อมแซมห้องน้ำสำนักงาน	เพื่อให้ผู้ใช้ห้องสุขามีความสะดวกและปลอดภัย	ปรับปรุงห้องสุขาภายในอาคารสำนักงานเทศบาลตำบลสระบัว	๑๒๗,๐๐๐	๑๒๗,๐๐๐	๑๒๗,๐๐๐	๑๒๗,๐๐๐	๑๒๗,๐๐๐	ร้อยละความพึงพอใจของผู้ใช้ห้องสุขา	ผู้ใช้ห้องสุขามีความสะดวกและปลอดภัย	สำนักปลัด

ที่	โครงการ	วัตถุประสงค์	เป้าหมาย (ผลผลิตของโครงการ)	งบประมาณและที่มา					ตัวชี้วัด (KPI)	ผลลัพธ์ที่คาดว่าจะได้รับ	หน่วยงาน รับผิดชอบ หลัก
				๒๕๖๖ (บาท)	๒๕๖๗ (บาท)	๒๕๖๘ (บาท)	๒๕๖๙ (บาท)	๒๕๗๐ (บาท)			
๖	โครงการซ่อมห้องน้ำ สาธารณะ	เพื่อให้ผู้ใช้ห้องสุขามีความ สะดวกและปลอดภัย	ปรับปรุงห้องน้ำ สาธารณะ	๒๓,๐๐๐	๒๓,๐๐๐	๒๓,๐๐๐	๒๓,๐๐๐	๒๓,๐๐๐	ร้อยละความพึงพอใจ ของประชาชนในเขต เทศบาล	ผู้ใช้ห้องสุขามีความ สะดวกและ ปลอดภัย	สำนักปลัด
๗	โครงการเสริมผิว ถนนแอสฟัลท์ติก ซอย ๕	เพื่อให้ประชาชนสัญจรไปมา ได้อย่างสะดวกและปลอดภัย	เสริมผิวถนนลาดยาง แอสฟัลท์ติก ซอย ๕ กว้าง ๔.๐๐ เมตร ยาว ๖๘๐ เมตร หนา ๐.๐๕ เมตร หรือมีพื้นที่ไม่น้อย กว่า ๒,๗๒๐ ตาราง เมตร งานทาสีตีเส้น จราจร ๑๓๖ ตาราง เมตร	๑,๐๕๕,๐๐๐	๑,๐๕๕,๐๐๐	๑,๐๕๕,๐๐๐	๑,๐๕๕,๐๐๐	๑,๐๕๕,๐๐๐	ร้อยละความพึงพอใจ ของประชาชนในเขต เทศบาล	ประชาชนได้รับ ความสะดวกและ ปลอดภัยในการ สัญจร	กองช่าง
๘	โครงการก่อสร้าง ถนนลูกรังต่อจาก ถนนหน้าร้าน ฟาร์มเฮาจนสุดเขต เทศบาลตำบลสระ บัว	เพื่อให้ประชาชนสัญจรไปมา ได้อย่างสะดวกและปลอดภัย	ก่อสร้างถนนลูกรังต่อจาก ถนนหน้าร้านฟาร์มเฮา จนสุดเขตเทศบาลตำบล สระบัว กว้าง ๔ เมตร ยาว ๑๑๕ เมตร หนา เฉลี่ย ๐.๓๐ เมตร คิด เป็นดินลูกรังปริมาณไม่ น้อยกว่า ๑๓๘ ลูกบาศก์ เมตร	๑๓๖,๐๐๐	๑๓๖,๐๐๐	๑๓๖,๐๐๐	๑๓๖,๐๐๐	๑๓๖,๐๐๐	ร้อยละความพึงพอใจ ของประชาชนในเขต เทศบาล	ประชาชนได้รับ ความสะดวกและ ปลอดภัยในการ สัญจร	กองช่าง

ที่	โครงการ	วัตถุประสงค์	เป้าหมาย (ผลผลิตของโครงการ)	งบประมาณและที่มา					ตัวชี้วัด (KPI)	ผลลัพธ์ที่คาดว่าจะได้รับ	หน่วยงาน รับผิดชอบ หลัก
				๒๕๖๖ (บาท)	๒๕๖๗ (บาท)	๒๕๖๘ (บาท)	๒๕๖๙ (บาท)	๒๕๗๐ (บาท)			
๙	โครงการปรับปรุงลานปูน อเนกประสงค์	เพื่อให้ประชาชนได้ใช้เป็นสถานที่ออกกำลังกาย	ปรับปรุงลานปูนอเนกประสงค์ ทาทับหน้าด้วยสีเคลือบอะคริลิค See Court ๒ เทียว ทาสีตีเส้นสนามฟุตบอล มาตรฐาน	๑๘๐,๐๐๐	๑๘๐,๐๐๐	๑๘๐,๐๐๐	๑๘๐,๐๐๐	๑๘๐,๐๐๐	ร้อยละความพึงพอใจของประชาชนในเขตเทศบาล	เพื่อให้ประชาชนได้ใช้เป็นสถานที่ออกกำลังกาย	กองช่าง
๑๐	โครงการก่อสร้าง ห้องน้ำสาธารณะ	เพื่อให้ประชาชนที่มาติดต่อราชการได้รับความสะดวกและปลอดภัย	ก่อสร้างห้องน้ำสาธารณะ กว้าง ๕.๕ ม. ยาว ๑๐.๐๐ ม.	๔๙๖,๐๐๐	๔๙๖,๐๐๐	๔๙๖,๐๐๐	๔๙๖,๐๐๐	๔๙๖,๐๐๐	ร้อยละความพึงพอใจของประชาชนในเขตเทศบาล	เพื่อให้ประชาชนที่มาติดต่อราชการได้รับความสะดวกและปลอดภัย	สำนักปลัด
๑๑	โครงการติดตั้ง ไฟฟ้าแสงสว่างกิ่ง เดียว ซอยบ้านนาย พุง โพธิ์ทอง	เพื่อให้การสัญจรไปมาสะดวกและปลอดภัย	เพื่อติดตั้งไฟฟ้าแสงสว่างกิ่งเดียว ซอยบ้านนายพุง โคมสูง ๗ เมตร จำนวน ๓ ต้น ระยะทางรวม ๖๕ เมตร	๘๕,๐๐๐	๘๕,๐๐๐	๘๕,๐๐๐	๘๕,๐๐๐	๘๕,๐๐๐	ร้อยละความพึงพอใจของประชาชนในเขตเทศบาลตำบลสระบัว	เพื่อให้การสัญจรไปมาสะดวกและปลอดภัย	กองช่าง

ที่	โครงการ	วัตถุประสงค์	เป้าหมาย (ผลผลิตของโครงการ)	งบประมาณและที่มา					ตัวชี้วัด (KPI)	ผลลัพธ์ที่คาดว่าจะได้รับ	หน่วยงาน รับผิดชอบ หลัก
				๒๕๖๖ (บาท)	๒๕๖๗ (บาท)	๒๕๖๘ (บาท)	๒๕๖๙ (บาท)	๒๕๗๐ (บาท)			
๑๒	โครงการขุดเจาะบาดาลบริเวณสำนักงานเทศบาลตำบลสระบัว	เพื่อใช้ในการอุปโภค-บริโภค ในเขตสำนักงานเทศบาลตำบลสระบัว	ขุดเจาะบ่อบาดาล (ชนิดบ่อบเปิด) ขนาดเส้นผ่าศูนย์กลาง ๖ นิ้ว ท่อเหล็ก BS-M มอก.๒๗๗ - ๒๕๓๒ ประเภท ๒ ค่าความลึกเฉลี่ย ๔๓ - ๑๐๐ เมตร จำนวน ๑ แห่ง	๓๐๐,๐๐๐	๓๐๐,๐๐๐	๓๐๐,๐๐๐	๓๐๐,๐๐๐	๓๐๐,๐๐๐	ร้อยละความพึงพอใจของประชาชนในเขตเทศบาล	เพื่อใช้ในการอุปโภค-บริโภค	กองการ ประปา
๑๓	โครงการขุดเจาะบาดาลในเขตเทศบาลตำบลสระบัว	เพื่อผลิตน้ำใช้ในการอุปโภค-บริโภค ในเขตเทศบาลตำบลสระบัว	ขุดเจาะบ่อบาดาล (ชนิดบ่อบเปิด) ขนาดเส้นผ่าศูนย์กลาง ๖ นิ้ว ท่อเหล็ก BS-M มอก.๒๗๗ - ๒๕๓๒ ประเภท ๒ ค่าความลึกเฉลี่ย ๔๓ - ๑๐๐ เมตร จำนวน ๓ แห่ง	๙๐๐,๐๐๐	๙๐๐,๐๐๐	๙๐๐,๐๐๐	๙๐๐,๐๐๐	๙๐๐,๐๐๐	ร้อยละความพึงพอใจของประชาชนในเขตเทศบาล	น้ำเพียงพอในการอุปโภค-บริโภค	กองการ ประปา
รวม๑๓.....โครงการ			๖,๐๙๗,๐๐๐	๖,๐๙๗,๐๐๐	๖,๐๙๗,๐๐๐	๖,๐๙๗,๐๐๐	๖,๐๙๗,๐๐๐			

บัญชีครุภัณฑ์
แผนพัฒนาท้องถิ่น (พ.ศ.๒๕๖๖ - ๒๕๗๐)
เทศบาลตำบลสระบัว อำเภอกบินทร์บุรี จังหวัดปราจีนบุรี

ที่	แผนงาน	หมวด	ประเภท	เป้าหมาย (ผลผลิตของครุภัณฑ์)	งบประมาณและที่ผ่านมา					หน่วยงาน รับผิดชอบหลัก
					๒๕๖๖ (บาท)	๒๕๖๗ (บาท)	๒๕๖๘ (บาท)	๒๕๖๙ (บาท)	๒๕๗๐ (บาท)	
๑	บริหารงานทั่วไป	ครุภัณฑ์	ครุภัณฑ์ สำนักงาน	จัดซื้อโพลีเมมสแตน จำนวน ๒ ตัว (สีบราคาจากท้องตลาด)	๑๐,๐๐๐	๑๐,๐๐๐	๑๐,๐๐๐	๑๐,๐๐๐	๑๐,๐๐๐	สำนักปลัด
๒	บริหารงานทั่วไป	ครุภัณฑ์	ครุภัณฑ์ โฆษณาและ เผยแพร่	จัดซื้อและติดตั้งป้ายไฟตัวอักษรวิ่ง	๓,๐๐๐,๐๐๐	๓,๐๐๐,๐๐๐	๓,๐๐๐,๐๐๐	๓,๐๐๐,๐๐๐	๓,๐๐๐,๐๐๐	สำนักปลัด
๓	บริหารงานทั่วไป	ครุภัณฑ์	ครุภัณฑ์ คอมพิวเตอร์	จัดซื้อพร้อมติดตั้งกล้องโทรทัศน์วงจรปิด (CCTV) ภายในเขตเทศบาลตำบลสระ บัว จำนวน ๕ จุด	๔๙๙,๐๐๐	๔๙๙,๐๐๐	๔๙๙,๐๐๐	๔๙๙,๐๐๐	๔๙๙,๐๐๐	สำนักปลัด
๔	บริหารงานทั่วไป	ครุภัณฑ์	ครุภัณฑ์ โฆษณาและ เผยแพร่	จัดซื้อพร้อมติดตั้งเสียงไร้สายภายในเขต เทศบาลตำบลสระบัว ๑๑ จุด	๔๙๙,๐๐๐	๔๙๙,๐๐๐	๔๙๙,๐๐๐	๔๙๙,๐๐๐	๔๙๙,๐๐๐	สำนักปลัด

ที่	แผนงาน	หมวด	ประเภท	เป้าหมาย (ผลผลิตของครุภัณฑ์)	งบประมาณและที่ผ่านมา					หน่วยงาน รับผิดชอบหลัก
					๒๕๖๖ (บาท)	๒๕๖๗ (บาท)	๒๕๖๘ (บาท)	๒๕๖๙ (บาท)	๒๕๗๐ (บาท)	
๕	กิจการประปา	ครุภัณฑ์	ครุภัณฑ์อื่น	จัดซื้อเครื่องสูบน้ำแบบหอยโข่ง มอเตอร์ไฟฟ้า สูบน้ำได้ ๑,๑๓๐ ลิตรต่อนาที จำนวน ๑ เครื่อง โดยมีคุณลักษณะเฉพาะตามมาตรฐานครุภัณฑ์ เดือนธันวาคม ๒๕๖๓ (หน้า ๔๖) สูบน้ำได้ ๑,๑๓๐ ลิตรต่อนาที (๑) เป็นเครื่องสูบน้ำแบบหอยโข่ง ใช้มอเตอร์ไฟฟ้า (๒) ขนาดท่อส่งไม่น้อยกว่า ๓ นิ้ว (๗๕ มิลลิเมตร) (๓) สูบน้ำได้ไม่น้อยกว่าตามปริมาณที่กำหนด (๔) ส่งน้ำได้สูงไม่น้อยกว่า ๑๓.๕๐ เมตร หรือประมาณ ๔๕ ฟุต (๕) อุปกรณ์ประกอบของเครื่องสูบน้ำ และของมอเตอร์ไฟฟ้าต้องมีครบชุด พร้อมทั้งจะใช้งานได้	๑๗,๘๐๐	๑๗,๘๐๐	๑๗,๘๐๐	๑๗,๘๐๐	๑๗,๘๐๐	กองการประปา

ที่	แผนงาน	หมวด	ประเภท	เป้าหมาย (ผลผลิตต่อครุภัณฑ์)	งบประมาณและที่ผ่านมา					หน่วยงาน รับผิดชอบหลัก
					๒๕๖๖ (บาท)	๒๕๖๗ (บาท)	๒๕๖๘ (บาท)	๒๕๖๙ (บาท)	๒๕๗๐ (บาท)	
๖	กิจการประปา	ครุภัณฑ์	ครุภัณฑ์อื่น	จัดซื้อเครื่องสูบน้ำแบบหอยโข่ง มอเตอร์ไฟฟ้า สูบน้ำได้ ๑,๕๐๐ ลิตรต่อนาที จำนวน ๑ เครื่อง โดยมีคุณลักษณะเฉพาะตามมาตรฐานครุภัณฑ์ เดือนธันวาคม ๒๕๖๓ (หน้า ๔๖) สูบน้ำได้ ๑,๑๓๐ ลิตรต่อนาที (๑) เป็นเครื่องสูบน้ำแบบหอยโข่ง ใช้มอเตอร์ไฟฟ้า (๒) ขนาดท่อส่งไม่น้อยกว่า ๔ นิ้ว (๑๐๐ มิลลิเมตร) (๓) สูบน้ำได้ไม่น้อยกว่าตามปริมาณที่กำหนด (๔) ส่งน้ำได้สูงไม่น้อยกว่า ๑๓.๕๐ เมตร หรือประมาณ ๔๕ ฟุต (๕) อุปกรณ์ประกอบของเครื่องสูบน้ำ และของมอเตอร์ไฟฟ้าต้องมีครบชุดพร้อมที่จะใช้งานได้	๓๐,๙๐๐	๓๐,๙๐๐	๓๐,๙๐๐	๓๐,๙๐๐	๓๐,๙๐๐	กองการประปา
๗	แผนงานบริหารงานทั่วไป	ครุภัณฑ์	ครุภัณฑ์อื่น	โครงการปรับปรุงซุ้มเฉลิมพระเกียรติเทศบาลตำบลสระบัว	๑,๒๕๐,๐๐๐	๑,๒๕๐,๐๐๐	๑,๒๕๐,๐๐๐	๑,๒๕๐,๐๐๐	๑,๒๕๐,๐๐๐	สำนักปลัด

ที่	แผนงาน	หมวด	ประเภท	เป้าหมาย (ผลผลิตต่อครุภัณฑ์)	งบประมาณและที่ผ่านมา					หน่วยงาน รับผิดชอบ หลัก
					๒๕๖๖ (บาท)	๒๕๖๗ (บาท)	๒๕๖๘ (บาท)	๒๕๖๙ (บาท)	๒๕๗๐ (บาท)	
๘	แผนงานบริหารงาน ทั่วไป	ครุภัณฑ์	ครุภัณฑ์ไฟฟ้า และวิทยุ	เครื่องรับส่งวิทยุ ระบบ VHF/FM ชนิดประจำที่ ขนาด ๔๐ วัตต์ จำนวน ๑ เครื่อง คุณลักษณะเฉพาะสังเขป -ขนาดกำลังส่ง ๔๐ วัตต์ ประกอบด้วย ตัวเครื่อง เพาเวอร์ซัพพลาย ไมโครโฟน หมายเหตุ ยานความถี่สำหรับหน่วยงานราชการ VHF ๑๓๖ - ๑๗๔ Mhz (รายละเอียดตาม บัญชีราคามาตรฐานครุภัณฑ์ ฉบับเดือนธันวาคม ๒๕๖๓)(หน้า ๖๘)	๓๐,๐๐๐.-	๓๐,๐๐๐.-	๓๐,๐๐๐.-	๓๐,๐๐๐.-	๓๐,๐๐๐.-	สำนักปลัด
๙	แผนงานบริหารงาน ทั่วไป	ครุภัณฑ์	ครุภัณฑ์ไฟฟ้า และวิทยุ	เครื่องรับส่งวิทยุ ระบบ VHF/FM ชนิดมือถือ ๕ วัตต์ จำนวน ๑๕ เครื่อง ราคาเครื่องละ ๑๒,๐๐๐ บาท คุณลักษณะเฉพาะสังเขป -ขนาดกำลังส่ง ๕ วัตต์ ประกอบด้วย ตัวเครื่อง แท่นชาร์จ แบตเตอรี่ ๑ ก้อน เสายาง เหล็ก พับ หมายเหตุ ยานความถี่สำหรับหน่วยงานราชการ VHF ๑๓๖ - ๑๗๔ Mhz (รายละเอียดตาม บัญชีราคามาตรฐานครุภัณฑ์ ฉบับเดือนธันวาคม ๒๕๖๓) (หน้า ๖๘)	๑๘๐,๐๐๐.-	๑๘๐,๐๐๐.-	๑๘๐,๐๐๐.-	๑๘๐,๐๐๐.-	๑๘๐,๐๐๐.-	สำนักปลัด

ส่วนที่ ๔

การติดตามการประเมินผล

การพิจารณาการติดตามและประเมินผลแผนพัฒนาท้องถิ่น
ตามระเบียบกระทรวงมหาดไทยว่าด้วย การจัดทำแผนพัฒนาขององค์กรปกครองส่วนท้องถิ่น
พ.ศ. ๒๕๔๘ แก้ไขเพิ่มเติม (ฉบับที่ ๓) พ.ศ. ๒๕๖๑

เป็นแบบที่กำหนดให้คณะกรรมการติดตามและประเมินผลแผนพัฒนาท้องถิ่น ดำเนินการให้คะแนน ตามเกณฑ์ที่กำหนดไว้ ซึ่งเป็นส่วนหนึ่งของการติดตามและประเมินผลแผนพัฒนา โดยดำเนินการให้แล้วเสร็จภายใน หกสิบวัน นับแต่วันที่ประกาศใช้บประมาณรายจ่าย มีรายละเอียด ดังนี้

๑. แนวทางการพิจารณาการติดตามและประเมินผลยุทธศาสตร์เพื่อความสอดคล้องแผนพัฒนาท้องถิ่น
ประกอบด้วย

๑.๑ ข้อมูลสภาพทั่วไปและข้อมูลพื้นฐานขององค์กรปกครองส่วนท้องถิ่น ๒๐ คะแนน

๑.๒ การวิเคราะห์สถานการณ์และศักยภาพ ๒๐ คะแนน

๑.๓ ยุทธศาสตร์ ๖๐ คะแนน ประกอบด้วย

(๑) ยุทธศาสตร์ขององค์กรปกครองส่วนท้องถิ่น ๑๐ คะแนน

(๒) ยุทธศาสตร์ขององค์กรปกครองส่วนท้องถิ่นในเขตจังหวัด ๑๐ คะแนน

(๓) ยุทธศาสตร์จังหวัด ๑๐ คะแนน

(๔) วิสัยทัศน์ ๕ คะแนน

(๕) กลยุทธ์ ๕ คะแนน

(๖) เป้าประสงค์ของแต่ละประเด็นกลยุทธ์ ๕ คะแนน

(๗) จุดยืนทางยุทธศาสตร์ ๕ คะแนน

(๘) แผนงาน ๕ คะแนน

(๙) ความเชื่อมโยงของยุทธศาสตร์ในภาพรวม ๕ คะแนน

คะแนนรวม ๑๐๐ คะแนน เกณฑ์ที่ควรได้เพื่อให้เกิดความสอดคล้องและขับเคลื่อนการ พัฒนาท้องถิ่นของ
องค์กรปกครองส่วนท้องถิ่น ไม่ควรน้อยกว่าร้อยละ ๘๐ (๘๐ คะแนน)

๒. แนวทางการพิจารณาการติดตามและประเมินผลโครงการเพื่อความสอดคล้องแผนพัฒนาท้องถิ่น
ประกอบด้วย

๒.๑ การสรุปสถานการณ์การพัฒนา ๑๐ คะแนน

๒.๒ การประเมินผลการนำแผนพัฒนาท้องถิ่นไปปฏิบัติในเชิงปริมาณ ๑๐ คะแนน

๒.๓ การประเมินผลการนำแผนพัฒนาท้องถิ่นไปปฏิบัติในเชิงคุณภาพ ๑๐ คะแนน

๒.๔ ยุทธศาสตร์และแผนงาน ๑๐ คะแนน

๒.๕ โครงการพัฒนา ๖๐ คะแนน ประกอบด้วย

(๑) ความชัดเจนของชื่อโครงการ ๕ คะแนน

(๒) กำหนดวัตถุประสงค์สอดคล้องกับโครงการ ๕ คะแนน

(๓) เป้าหมาย (ผลผลิตของโครงการ) มีความชัดเจนนำไปสู่การตั้งงบประมาณได้ถูกต้อง ๕ คะแนน

(๔) โครงการมีความสอดคล้องกับแผนยุทธศาสตร์ชาติ ๒๐ ปี ๕ คะแนน

- (๕) เป้าหมาย (ผลผลิตของโครงการ) มีความสอดคล้องกับแผนพัฒนาเศรษฐกิจและสังคมแห่งชาติ ฉบับที่ ๑๒ ๕ คะแนน
 - (๖) โครงการมีความสอดคล้องกับ Thailand ๔.๐ ๕ คะแนน
 - (๗) โครงการสอดคล้องกับยุทธศาสตร์จังหวัด ๕ คะแนน
 - (๘) โครงการแก้ไขปัญหาความยากจนหรือการเสริมสร้างให้ประเทศชาติมั่นคง มั่งคั่ง ยั่งยืนภายใต้หลักปรัชญา ๕ คะแนน
 - (๙) งบประมาณ มีความสอดคล้องกับเป้าหมาย (ผลผลิตของโครงการ) ๕ คะแนน
 - (๑๐) มีการประมาณการราคาถูกต้องตามหลักวิธีการงบประมาณ ๕ คะแนน
 - (๑๑) มีการกำหนดตัวชี้วัด (KPI) และสอดคล้องกับวัตถุประสงค์และผลที่คาดว่าจะได้รับ ๕ คะแนน
 - (๑๒) ผลที่คาดว่าจะได้รับ สอดคล้องกับวัตถุประสงค์ ๕ คะแนน
- คะแนนรวม ๑๐๐ คะแนน เกณฑ์ที่ควรได้เพื่อให้เกิดความสอดคล้องและขับเคลื่อนการ พัฒนาท้องถิ่นของ องค์กรปกครองส่วนท้องถิ่น ไม่ควรน้อยกว่าร้อยละ ๘๐ (๘๐ คะแนน)

๓. แนวทางการพิจารณาการติดตามและประเมินผลยุทธศาสตร์เพื่อความสอดคล้องแผนพัฒนา ท้องถิ่นของ องค์กรปกครองส่วนท้องถิ่น

ประเด็นการพิจารณา	คะแนน
๑. ข้อมูลสภาพทั่วไปและข้อมูลพื้นฐานขององค์กรปกครองส่วนท้องถิ่น	๒๐
๒. การวิเคราะห์สภาพการณ์และศักยภาพ	๒๐
๓. ยุทธศาสตร์ ประกอบด้วย	๖๐
๓.๑ ยุทธศาสตร์ขององค์กรปกครองส่วนท้องถิ่น	(๑๐)
๓.๒ ยุทธศาสตร์ขององค์กรปกครองส่วนท้องถิ่นในเขตจังหวัด	(๑๐)
๓.๓ ยุทธศาสตร์จังหวัด	(๑๐)
๓.๔ วิสัยทัศน์	(๕)
๓.๕ กลยุทธ์	(๕)
๓.๖ เป้าประสงค์ของแต่ละประเด็นกลยุทธ์	(๕)
๓.๗ จุดยืนทางยุทธศาสตร์	(๕)
๓.๘ แผนงาน	(๕)
๓.๙ ความเชื่อมโยงของยุทธศาสตร์ในภาพรวม	(๕)
รวมคะแนน	๑๐๐

๔. แนวทางเบื้องต้นในการให้คะแนนแนวทางการพิจารณาการติดตามและประเมินผลยุทธศาสตร์ เพื่อความสอดคล้องแผนพัฒนาท้องถิ่นขององค์กรปกครองส่วนท้องถิ่น

ประเด็นการพิจารณา	รายละเอียดหลักเกณฑ์	คะแนนเต็ม	คะแนนที่ได้
๑. ข้อมูลสภาพทั่วไปและข้อมูลพื้นฐานขององค์กรปกครองส่วนท้องถิ่น	ควรประกอบด้วยข้อมูลดังนี้ (๑) ข้อมูลเกี่ยวกับด้านกายภาพ เช่น ที่ตั้งของหมู่บ้าน/ชุมชน/ตำบล ลักษณะภูมิประเทศ ลักษณะภูมิอากาศ ลักษณะของดิน ลักษณะของแหล่งน้ำ ลักษณะของไม้/ป่าไม้ ฯลฯ ด้านการเมือง/การปกครอง เช่น เขตการปกครอง การเลือกตั้ง ฯลฯ	๒๐ (๓)	
	(๒) ข้อมูลเกี่ยวกับด้านการเมือง/การปกครอง เช่น เขตการปกครอง การเลือกตั้ง ฯลฯ ประชากร เช่น ข้อมูลเกี่ยวกับจำนวนประชากร และช่วงอายุและจำนวนประชากร ฯลฯ	(๒)	
	(๓) ข้อมูลเกี่ยวกับสภาพทางสังคม เช่น การศึกษา สาธารณสุข อาชญากรรม ยาเสพติด การสังคมสงเคราะห์ ฯลฯ	(๒)	
	(๔) ข้อมูลเกี่ยวกับระบบบริการพื้นฐาน เช่น การคมนาคมขนส่ง การไฟฟ้า การประปา โทรศัพท์ ฯลฯ	(๒)	
	(๕) ข้อมูลเกี่ยวกับระบบเศรษฐกิจ เช่น การเกษตร การประมง การปศุสัตว์ การบริการ การท่องเที่ยว อุตสาหกรรม การพาณิชย์/กลุ่มอาชีพ แรงงาน ฯลฯ และเศรษฐกิจพอเพียงท้องถิ่น (ด้านการเกษตรและแหล่งน้ำ)	(๒)	
	(๖) ข้อมูลเกี่ยวกับศาสนา ประเพณี วัฒนธรรม เช่น การนับถือศาสนา ประเพณีและงานประจำปี ภูมิปัญญาท้องถิ่น ภาษาถิ่น สินค้าพื้นเมือง และของที่ระลึก ฯลฯ และอื่นๆ	(๒)	
	(๗) ข้อมูลเกี่ยวกับทรัพยากรธรรมชาติ เช่น น้ำ ป่าไม้ ภูเขา คุณภาพของทรัพยากรธรรมชาติ ฯลฯ	(๒)	
	(๘) การสำรวจและจัดเก็บข้อมูลเพื่อการจัดทำแผนพัฒนาท้องถิ่นหรือการใช้ข้อมูล จปฐ.	(๒)	
	(๙) การประชุมประชาคมท้องถิ่น รูปแบบ วิธีการ และการดำเนินการประชุมประชาคมท้องถิ่น โดยใช้กระบวนการร่วมคิด ร่วมทำ ร่วมตัดสินใจ ร่วมตรวจสอบ ร่วมรับประโยชน์ ร่วมแก้ปัญหา ปรีกษาหารือ แลกเปลี่ยนเรียนรู้ เพื่อแก้ปัญหาสำหรับการพัฒนาท้องถิ่นตามอำนาจหน้าที่ขององค์กรปกครองส่วนท้องถิ่น	(๓)	
๒ . การวิเคราะห์สภาวะการณ์และศักยภาพ	ควรประกอบด้วยข้อมูลดังนี้ (๑) การวิเคราะห์ที่ครอบคลุมความเชื่อมโยง ความสอดคล้อง ยุทธศาสตร์ จังหวัด ยุทธศาสตร์การพัฒนาขององค์กรปกครองส่วนท้องถิ่นในเขต จังหวัด ยุทธศาสตร์ขององค์กรปกครองส่วนท้องถิ่น นโยบายของ ผู้บริหารท้องถิ่น รวมถึงความเชื่อมโยงแผนยุทธศาสตร์ชาติ ๒๐ ปี แผนพัฒนาเศรษฐกิจและสังคมแห่งชาติ และ Thailand ๔.๐	๒๐ (๕)	
	(๒) การวิเคราะห์การใช้ผังเมืองรวมหรือผังเมืองเฉพาะและการบังคับใช้ผลของการบังคับใช้ สภาพการณ์ที่เกิดขึ้นต่อการพัฒนาท้องถิ่น	(๓)	

ประเด็นการพิจารณา	รายละเอียดหลักเกณฑ์	คะแนนเต็ม	คะแนนที่ได้
๒ . การวิเคราะห์ สภาพการณ์และศักยภาพ	(๓) การวิเคราะห์ทางสังคม เช่น ด้านแรงงาน การศึกษา สาธารณสุข ความยากจน อาชญากรรม ปัญหายาเสพติด เทคโนโลยี จารีต ประเพณี วัฒนธรรม ภูมิปัญญาท้องถิ่น เป็นต้น	(๓)	
	(๔) การวิเคราะห์ทางเศรษฐกิจ ข้อมูลด้านรายได้ครัวเรือน การส่งเสริม อาชีพ กลุ่มอาชีพ กลุ่มทางสังคม การพัฒนาอาชีพและกลุ่มต่างๆ สภาพ ทางเศรษฐกิจและความเป็นอยู่ทั่วไป เป็นต้น (๒)	(๓)	
	(๕) การวิเคราะห์สิ่งแวดล้อม พื้นที่สีเขียว ธรรมชาติต่างๆ ทาง ภูมิศาสตร์ กระบวนการหรือสิ่งที่เกิดขึ้น การประติษฐ์ที่มีผลต่อ สิ่งแวดล้อมและการพัฒนา	(๓)	
	(๖) ผลการวิเคราะห์ศักยภาพเพื่อประเมินสถานภาพการพัฒนาใน ปัจจุบันและโอกาสการพัฒนาในอนาคตของท้องถิ่น ด้วยเทคนิค SWOT Analysis ที่อาจส่งผลต่อการดำเนินงานได้แก่ S-Strength (จุด แข็ง) WWeakness (จุดอ่อน) O-Opportunity (โอกาส) และ T-Threat (อุปสรรค)	(๓)	
๓. ยุทธศาสตร์	ควรประกอบด้วยข้อมูลดังนี้ สอดคล้องกับสภาพสังคม เศรษฐกิจ สิ่งแวดล้อมของท้องถิ่น ประเด็น ปัญหาการพัฒนาและแนวทางการ พัฒนาที่สอดคล้องกับยุทธศาสตร์ขององค์กรปกครองส่วนท้องถิ่น และ เชื่อมโยงหลักประชารัฐแผนยุทธศาสตร์ชาติ ๒๐ ปี แผนพัฒนา เศรษฐกิจและสังคมแห่งชาติ และ Thailand ๔.๐	๖๐ (๑๐)	
	สอดคล้องและเชื่อมโยงกับสภาพสังคม เศรษฐกิจ สิ่งแวดล้อมของ ท้องถิ่น และยุทธศาสตร์จังหวัด และเชื่อมโยงหลักประชารัฐ แผน ยุทธศาสตร์ชาติ ๒๐ ปี แผนพัฒนาเศรษฐกิจและสังคมแห่งชาติ และ Thailand	(๑๐)	
	สอดคล้องกับแผนพัฒนาเศรษฐกิจและสังคมแห่งชาติ แผนการบริหาร ราชการแผ่นดิน นโยบาย/ยุทธศาสตร์ คสช. และนโยบายรัฐบาล หลัก ประชารัฐ แผนยุทธศาสตร์ชาติ ๒๐ ปี และ Thailand ๔.๐	(๑๐)	

ประเด็นการพิจารณา	รายละเอียดหลักเกณฑ์	คะแนนเต็ม	คะแนนที่ได้
๓. ยุทธศาสตร์ (ต่อ) ๓.๔ วิสัยทัศน์	วิสัยทัศน์ ซึ่งมีลักษณะแสดงสถานภาพที่องค์กรปกครองส่วนท้องถิ่นต้องการจะเป็นหรือบรรลุถึงอนาคตอย่างชัดเจน สอดคล้องกับโอกาสและศักยภาพที่เป็นลักษณะเฉพาะขององค์กรปกครองส่วนท้องถิ่น และสัมพันธ์กับโครงการพัฒนาท้องถิ่น	(๕)	
๓.๕ กลยุทธ์	แสดงให้เห็นช่องทาง วิธีการ ภารกิจหรือสิ่งที่จะต้องทำตามอำนาจหน้าที่ขององค์กรปกครองส่วนท้องถิ่นที่จะนำไปสู่การบรรลุวิสัยทัศน์ หรือแสดงให้เห็นถึงความชัดเจนในสิ่งที่จะดำเนินการให้บรรลุวิสัยทัศน์นั้น	(๕)	
๓.๖ เป้าประสงค์ของแต่ละประเด็นกลยุทธ์	เป้าประสงค์ของแต่ละประเด็นกลยุทธ์มีความสอดคล้องและสนับสนุนต่อกิจกรรมที่จะเกิดขึ้น มุ่งหมายสิ่งหนึ่งสิ่งใดที่ชัดเจน	(๕)	
๓.๗ จุดยืนทางยุทธศาสตร์ (Positioning)	ความมุ่งมั่นอันแน่วแน่ในการวางแผนพัฒนาท้องถิ่น เพื่อให้บรรลุวิสัยทัศน์ขององค์กรปกครองส่วนท้องถิ่น ซึ่งเกิดจากศักยภาพของพื้นที่จริง ที่จะนำไปสู่ผลสำเร็จทางยุทธศาสตร์	(๕)	
๓.๘ แผนงาน	แผนงานหรือจุดมุ่งหมายเพื่อการพัฒนาในอนาคต กำหนดจุดมุ่งหมายใน เรื่องใดเรื่องหนึ่งหรือแผนงานที่เกิดจากเป้าประสงค์ ตัวชี้วัด ค่าเป้าหมาย กลยุทธ์ จุดยืนทางยุทธศาสตร์และยุทธศาสตร์ขององค์กรปกครองส่วนท้องถิ่นที่มีความชัดเจน นำไปสู่การจัดทำโครงการพัฒนาท้องถิ่นในแผนพัฒนาท้องถิ่นสี่ปี โดยระบุแผนงานและความเชื่อมโยงดังกล่าว	(๕)	
๓.๙ ความเชื่อมโยงของยุทธศาสตร์ในภาพรวม	ความเชื่อมโยงองค์รวมที่นำไปสู่การพัฒนาท้องถิ่นที่เกิดผลผลิต/โครงการจากแผนยุทธศาสตร์ชาติ ๒๐ ปี แผนพัฒนาเศรษฐกิจและสังคม แห่งชาติ ฉบับที่ ๑๒ Thailand ๔.๐ แผนพัฒนาภาค/แผนพัฒนากลุ่ม จังหวัด/แผนพัฒนาจังหวัด ยุทธศาสตร์การพัฒนาขององค์กรปกครอง ส่วนท้องถิ่นในเขตจังหวัดและยุทธศาสตร์ขององค์กรปกครองส่วน ท้องถิ่น	(๕)	
รวมคะแนน		๑๐๐	

๕. แนวทางการพิจารณาการติดตามและประเมินผลโครงการเพื่อความสอดคล้องแผนพัฒนาท้องถิ่นขององค์กรปกครองส่วนท้องถิ่น

ประเด็นการพิจารณา	คะแนน
๑. การสรุปสถานการณ์การพัฒนา	๑๐
๒. การประเมินผลการนำแผนพัฒนาท้องถิ่นสี่ปีไปปฏิบัติในเชิงปริมาณ	๑๐
๓. การประเมินผลการนำแผนพัฒนาท้องถิ่นสี่ปีไปปฏิบัติในเชิงคุณภาพ	๑๐
๔. แผนงานและยุทธศาสตร์การพัฒนา	๑๐
๕. โครงการพัฒนา ประกอบด้วย	๖๐
๕.๑ ความชัดเจนของชื่อโครงการ	(๕)
๕.๒ กำหนดวัตถุประสงค์สอดคล้องกับโครงการ	(๕)
๕.๓ เป้าหมาย (ผลผลิตของโครงการ) มีความชัดเจนนำไปสู่การตั้งงบประมาณได้ถูกต้อง	(๕)
๕.๔ โครงการมีความสอดคล้องกับแผนยุทธศาสตร์ชาติ ๒๐ ปี	(๕)
๕.๕ เป้าหมาย (ผลผลิตของโครงการ) มีความสอดคล้องกับแผนพัฒนาเศรษฐกิจและสังคมแห่งชาติ	(๕)
๕.๖ โครงการมีความสอดคล้องกับ Thailand ๔.๐	(๕)
๕.๗ โครงการสอดคล้องกับยุทธศาสตร์จังหวัด	(๕)
๕.๘ โครงการแก้ไขปัญหาความยากจนหรือการเสริมสร้างให้ประเทศชาติมั่นคง มั่งคั่ง ยั่งยืน ภายใต้หลักปรัชญา	(๕)
๕.๙ งบประมาณ มีความสอดคล้องกับเป้าหมาย (ผลผลิตของโครงการ)	(๕)
๕.๑๐ มีการประมาณการราคาถูกต้องตามหลักวิธีการงบประมาณ	(๕)
๕.๑๑ มีการกำหนดตัวชี้วัด (KPI) และสอดคล้องกับวัตถุประสงค์และผลที่คาดว่าจะได้รับ	(๕)
๕.๑๒ ผลที่คาดว่าจะได้รับ สอดคล้องกับวัตถุประสงค์	(๕)
รวมคะแนน	๑๐๐

๖. แนวทางเบื้องต้นในการให้คะแนนแนวทางการพิจารณาการติดตามและประเมินผลโครงการเพื่อความสอดคล้องแผนพัฒนาท้องถิ่นขององค์กรปกครองส่วนท้องถิ่น

ประเด็นการพิจารณา	รายละเอียดหลักเกณฑ์	คะแนนเต็ม	คะแนนที่ได้
๑. การสรุปสถานการณ์การพัฒนา	เป็นการวิเคราะห์กรอบการจัดทำยุทธศาสตร์ขององค์กรปกครองส่วนท้องถิ่น (ใช้การวิเคราะห์ SWOT Analysis/Demand (Demand Analysis)/Global Demand และ Trend ปัจจัยและสถานการณ์การเปลี่ยนแปลงที่มีผลต่อการพัฒนา อย่างน้อยต้องประกอบด้วย การวิเคราะห์ศักยภาพด้านเศรษฐกิจ, ด้านสังคม, ด้านทรัพยากรธรรมชาติและสิ่งแวดล้อม)	๑๐	
๒. การประเมินผลการทำงานพัฒนาท้องถิ่นไปปฏิบัติในเชิงปริมาณ	๑) การควบคุมที่มีการใช้ตัวเลขต่างๆ เพื่อนำมาใช้วัดผลในเชิงปริมาณ เช่น การวัดจำนวนโครงการ กิจกรรม งานต่างๆ ก็คือผลผลิตนั้นเองว่าเป็นไปตามที่ตั้งเป้าหมายเอาไว้หรือไม่ จำนวนที่ดำเนินการจริงตามที่ได้กำหนดไว้เท่าไร จำนวนที่ไม่สามารถดำเนินการได้มีจำนวนเท่าไร สามารถอธิบายได้ตามหลักประสิทธิภาพ (Efficiency) ของการพัฒนาท้องถิ่นตามอำนาจหน้าที่ที่กำหนดไว้ ๒) วิเคราะห์ผลกระทบ/สิ่งที่กระทบ (Impact) โครงการที่ดำเนินการใน เชิงปริมาณ (Quantitative)	๑๐	
๓. การประเมินผลการทำงานพัฒนาท้องถิ่นไปปฏิบัติในเชิงคุณภาพ	๑) การประเมินประสิทธิผลของแผนพัฒนาในเชิงคุณภาพคือการนำเอาเทคนิคต่างๆ มาใช้เพื่อวัดว่าการกิจ โครงการ กิจกรรม งานต่างๆ ที่ดำเนินการในพื้นที่นั้นๆ ตรงต่อความต้องการของประชาชนหรือไม่และเป็นไปตามอำนาจหน้าที่หรือไม่ ประชาชนพึงพอใจหรือไม่ สิ่งของ วัสดุ ครุภัณฑ์ การดำเนินการต่างๆ มีสภาพหรือลักษณะถูกต้อง คงทน ถาวร สามารถใช้การได้ตามวัตถุประสงค์หรือไม่ ซึ่งเป็นไปตามหลักประสิทธิผล (Effectiveness) ผลการปฏิบัติราชการที่บรรลุวัตถุประสงค์และ เป้าหมายของแผนการปฏิบัติราชการตามที่ได้รับงบประมาณมา ดำเนินการ รวมถึงสามารถเทียบเคียงกับส่วนราชการหรือหน่วยงาน ๒) วิเคราะห์ผลกระทบ/สิ่งที่กระทบ (Impact) โครงการที่ดำเนินการใน เชิงคุณภาพ (Qualitative) ๑๐	๑๐	
๔. แผนงานและยุทธศาสตร์การพัฒนา	๑) วิเคราะห์แผนงาน งาน ที่เกิดจากด้านต่างๆ มีความสอดคล้องกับยุทธศาสตร์ขององค์กรปกครองส่วนท้องถิ่นในมิติต่างๆ จนนำไปสู่การจัดทำโครงการพัฒนาท้องถิ่นโดยใช้ SWOT Analysis/Demand (Demand Analysis)/Global Demand/Trend หรือหลักการบูรณาการ (Integration) กับองค์กรปกครองส่วนท้องถิ่นที่มีพื้นที่ติดต่อกัน ๒) วิเคราะห์แผนงาน งาน ที่เกิดจากด้านต่างๆ ที่สอดคล้องกับการแก้ไข ปัญหาความยากจน หลักปรัชญาเศรษฐกิจพอเพียง และโดยเฉพาะเศรษฐกิจพอเพียงท้องถิ่น (ด้านการเกษตรและแหล่งน้ำ) (Local Sufficiency Economy Plan : LSEP)	๑๐	

ประเด็นการพิจารณา	รายละเอียดหลักเกณฑ์	คะแนนเต็ม	คะแนนที่ได้
๕. โครงการพัฒนา ๕.๑ ความชัดเจนของชื่อโครงการ	ควรประกอบด้วยข้อมูลดังนี้ เป็นโครงการที่มีวัตถุประสงค์สนองต่อแผนยุทธศาสตร์การพัฒนาของ องค์การปกครองส่วนท้องถิ่นและดำเนินการเพื่อให้การพัฒนาบรรลุตาม วิสัยทัศน์ขององค์การปกครองส่วนท้องถิ่นที่กำหนดไว้ ชื่อโครงการมีความ ชัดเจน มุ่งไปเรื่องใดเรื่องหนึ่ง อ่านแล้วเข้าใจได้ว่าจะพัฒนาอะไรในอนาคต	๖๐ (๕)	
๕.๒ กำหนดวัตถุประสงค์ สอดคล้องกับโครงการ	มีวัตถุประสงค์ชัดเจน (clear objective) โครงการต้องกำหนดวัตถุประสงค์สอดคล้องกับความเป็นมาของโครงการ สอดคล้องกับหลักการ และเหตุผล วิธีการดำเนินงานต้องสอดคล้องกับวัตถุประสงค์ มีความ เป็นไปได้ชัดเจน มีลักษณะเฉพาะเจาะจง	(๕)	
๕.๓ เป้าหมาย (ผลผลิตของโครงการ) มีความชัดเจนนำไปสู่การตั้งงบประมาณได้ถูกต้อง	สภาพที่ยากให้เกิดขึ้นในอนาคตเป็นทิศทางที่ต้องไปให้ถึงเป้าหมาย ต้อง ชัดเจน สามารถระบุจำนวนเท่าไร กลุ่มเป้าหมายคืออะไร มีผลผลิต อย่างไร กลุ่มเป้าหมาย พื้นที่ดำเนินงาน และระยะเวลา ดำเนินงาน อธิบายให้ชัดเจนว่าโครงการนี้จะทำที่ไหน เริ่มต้นในช่วงเวลาใดและจบ ลงเมื่อไร ใครคือกลุ่มเป้าหมายของโครงการ หากกลุ่มเป้าหมายมีหลาย กลุ่ม ให้บอกชัดเจนไปว่าใครคือกลุ่มเป้าหมายหลัก ใครคือกลุ่มเป้าหมายรอง	(๕)	
๕.๔ โครงการมีความสอดคล้องกับแผนยุทธศาสตร์ ๒๐ ปี	โครงการสอดคล้องกับ (๑) ความมั่นคง (๒) การสร้างความสามารถในการแข่งขัน (๓) การพัฒนาและเสริมสร้างศักยภาพคน (๔) การสร้างโอกาสความเสมอภาคและเท่าเทียมกันทางสังคม (๕) การสร้างการเติบโตบนคุณภาพชีวิตที่เป็นมิตรต่อสิ่งแวดล้อม (๖) การปรับสมดุลและพัฒนาระบบการบริหารจัดการภาครัฐ เพื่อให้เกิดความมั่นคง มั่งคั่ง ยั่งยืน	(๕)	
๕.๕ เป้าหมาย (ผลผลิตของโครงการ) มีความสอดคล้องกับแผนพัฒนาเศรษฐกิจและสังคมแห่งชาติ	โครงการมีความสอดคล้องกับแผนพัฒนาเศรษฐกิจและสังคมแห่งชาติ ฉบับที่ ๑๒ โดย (๑) ยึดหลักปรัชญาของเศรษฐกิจพอเพียง (๒) ยึดคนเป็นศูนย์กลางการพัฒนา (๓) ยึดวิสัยทัศน์ภายใต้ยุทธศาสตร์ชาติ ๒๐ ปี (๔) ยึดเป้าหมายอนาคตประเทศไทย ๒๕๗๔ (๕) ยึดหลักการนำไปสู่การ ปฏิบัติให้เกิดผลสัมฤทธิ์อย่างจริงจังใน ๕ ปีที่ต่อยอดไปสู่ผลสัมฤทธิ์ที่ เป็นเป้าหมายระยะยาว ภายใต้แนวทางการพัฒนา (๑) การยกระดับ ศักยภาพการแข่งขันและการหลุดพ้นกับดักรายได้ปานกลางสู่รายได้สูง (๒) การพัฒนาศักยภาพคนตามช่วงวัยและการปฏิรูประบบเพื่อสร้าง สังคมสูงวัยอย่างมีคุณภาพ (๓) การลดความเหลื่อมล้ำทางสังคม (๔) การรองรับการเชื่อมโยงภูมิภาคและความเป็นเมือง (๕) การสร้างความ เจริญเติบโตทางเศรษฐกิจและสังคมอย่างเป็นมิตรกับสิ่งแวดล้อม (๖) การบริหารราชการแผ่นดินที่มีประสิทธิภาพ	(๕)	
๕.๖ โครงการมีความสอดคล้องกับ Thailand ๔.๐	โครงการมีลักษณะหรือสอดคล้องกับการปรับเปลี่ยนโครงสร้างเศรษฐกิจ ไปสู่ Value-Based Economy หรือเศรษฐกิจที่ขับเคลื่อนด้วย นวัตกรรม ทำน้อย ได้มาก เช่น (๑) เปลี่ยนจากการผลิตสินค้าโภคภัณฑ์ ไปสู่สินค้าเชิงนวัตกรรม (๒) เปลี่ยนจากการขับเคลื่อนประเทศด้วย ภาคอุตสาหกรรม ไปสู่การขับเคลื่อนด้วยเทคโนโลยี ความคิดสร้างสรรค์ และนวัตกรรม (๓) เปลี่ยนจากการเน้นภาคการผลิตสินค้า ไปสู่การเน้น ภาคบริการมากขึ้น รวมถึงโครงการที่เติมเต็มด้วยวิทยาการ ความคิด สร้างสรรค์ นวัตกรรม วิทยาศาสตร์ เทคโนโลยี และการวิจัยและพัฒนา แล้วต่อยอดความได้เปรียบเชิงเปรียบเทียบ เช่น ด้านเกษตร เทคโนโลยีชีวภาพ สาธารณสุข วัฒนธรรม ฯลฯ	(๕)	

ประเด็นการพิจารณา	รายละเอียดหลักเกณฑ์	คะแนนเต็ม	คะแนนที่ได้
๕. โครงการพัฒนา (ต่อ) ๕.๗ โครงการสอดคล้องกับยุทธศาสตร์จังหวัด	โครงการพัฒนาท้องถิ่นมีความสอดคล้องกับห้วงระยะเวลาของแผนพัฒนาจังหวัดที่ได้กำหนดขึ้น เพื่อขับเคลื่อนการพัฒนาท้องถิ่นเสมือนหนึ่งการขับเคลื่อนการพัฒนาจังหวัด ซึ่งไม่สามารถแยกส่วนใดส่วนหนึ่งออกจากกันได้ นอกจากนี้โครงการพัฒนาท้องถิ่นต้องเป็นโครงการเชื่อมต่อหรือเดินทางไปด้วยกันกับยุทธศาสตร์จังหวัดที่ได้กำหนดขึ้นที่เป็นปัจจุบัน	(๕)	
๕.๘ โครงการแก้ไขปัญหาความยากจนหรือการเสริมสร้างให้ประเทศชาติมั่นคงมั่งคั่งยั่งยืนภายใต้หลักประชารัฐ	เป็นโครงการที่ดำเนินการภายใต้พื้นฐานความพอเพียงที่ประชาชนดำเนินการเองหรือร่วมดำเนินการ เป็นโครงการต่อยอดและขยายได้ เป็นโครงการที่ประชาชนต้องการเพื่อให้เกิดความยั่งยืน ซึ่งมีลักษณะที่จะให้ท้องถิ่นมีความมั่นคง มั่งคั่ง ยั่งยืน เป็นท้องถิ่นที่พัฒนาแล้ว ด้วยการพัฒนาตามปรัชญาเศรษฐกิจพอเพียง	(๕)	
๕.๙ งบประมาณ มีความสอดคล้องกับเป้าหมาย (ผลผลิตของโครงการ)	งบประมาณโครงการพัฒนาจะต้องคำนึงถึงหลักสำคัญ ๕ ประการในการจัดทำโครงการได้แก่ (๑) ความประหยัด (Economy) (๒) ความมีประสิทธิภาพ (Efficiency) (๓) ความมีประสิทธิภาพ (Effectiveness) (๔) ความยุติธรรม(Equity) (๕) ความโปร่งใส (Transparency)	(๕)	
๕.๑๐ มีการประมาณการราคาถูกต้องตามหลักวิธีการงบประมาณ	การประมาณการราคาเพื่อการพัฒนาต้องให้สอดคล้องกับโครงการถูกต้องตามหลักวิชาการทางช่าง หลักของราคากลาง ราคากลางท้องถิ่น มีความโปร่งใสในการกำหนดราคาและตรวจสอบได้ในเชิงประจักษ์	(๕)	
๕.๑๑ มีการกำหนดตัวชี้วัด (KPI) และสอดคล้องกับวัตถุประสงค์ และผลที่คาดว่าจะได้รับ	มีการกำหนดดัชนีชี้วัดผลงาน (Key Performance Indicator : KPI) ที่สามารถวัดได้ (measurable) ใช้ออกประสิทธิภาพ (effectiveness) ใช้ออกประสิทธิภาพ (efficiency) ได้ เช่น การกำหนดความพึงพอใจ การกำหนดร้อยละ การกำหนดอันเกิดจากผลของวัตถุประสงค์ที่เกิดขึ้นที่ ได้รับ (การคาดการณ์ คาดว่าจะได้รับ)	(๕)	
๕.๑๒ ผลที่คาดว่าจะได้รับสอดคล้องกับวัตถุประสงค์	ผลที่ได้รับเป็นสิ่งที่เกิดขึ้นได้จริงจากการดำเนินการตามโครงการพัฒนา ซึ่งสอดคล้องกับวัตถุประสงค์ที่ตั้งไว้ การได้ผลหรือผลที่เกิดขึ้นจะต้องเท่ากับวัตถุประสงค์หรือมากกว่าวัตถุประสงค์ ซึ่งการเขียนวัตถุประสงค์ควรคำนึงถึง (๑) ความเป็นไปได้และมีความเฉพาะเจาะจง ในการดำเนินงานตามโครงการ (๒) วัดและประเมินผลระดับของความสำเร็จได้ (๓) ระบุสิ่งที่ต้องการดำเนินงานอย่างชัดเจนและเฉพาะเจาะจงมากที่สุด และสามารถปฏิบัติได้ (๔) เป็นเหตุเป็นผล สอดคล้องกับความเป็นจริง (๕) ส่งผลต่อการบ่งบอกเวลาได้	(๕)	
รวมคะแนน		๑๐๐	

๗. การวัดผลในเชิงปริมาณและเชิงคุณภาพ

โดยใช้รูปแบบเชิงพรรณนา ซึ่งสามารถแสดงได้ทั้งการอธิบายเชิงสถิติ รูปภาพ กราฟ ข้อมูลต่าง ๆ จาก

๗.๑ ใช้แบบสำหรับการติดตามและประเมินผลเชิงปริมาณและคุณภาพ

(๑) แบบตัวบ่งชี้การปฏิบัติงาน (Performance Indicators)

(๒) แบบบัตรคะแนน (Scorecard Model) แบบบัตรคะแนน หรือ Scorecard Model ของ

Kaplan & Norton

(๓) แบบมุ่งวัดผลสัมฤทธิ์ (Result Framework Model (RF))

(๔) แบบเชิงเหตุผล (Logical Model) ตัวแบบเชิงเหตุผล หรือ Logical Model

(๕) แบบวัดกระบวนการปฏิบัติงาน (Process Performance Measurement System (PPMS))

ระบบการวัดกระบวนการปฏิบัติงานหรือ PPMS

(๖) แบบการประเมินโดยใช้วิธีการแก้ปัญหาหรือเรียนรู้จากปัญหาที่เกิดขึ้นหรือ Problem Solving

Method

(๗) แบบการประเมินแบบมีส่วนร่วม (Participatory Methods)

(๘) แบบการประเมินผลกระทบ (Impact Evaluation)

(๙) แบบการประเมินความเสี่ยง (Risk Assessment Model)

(๑๐) แบบการประเมินตนเอง (Self-assessment Model) และ

(๑๑) แบบอื่น ๆ ที่องค์กรปกครองส่วนท้องถิ่นกำหนดขึ้น ทั้งนี้ต้องอยู่ภายใต้กรอบตาม ข้อ (๑)-

(๑๐) หรือเป็นแบบผสมก็ได้

๗.๒ เชิงปริมาณ (Quantity) คุณภาพ (Quality) ผลที่ได้จริง ๆ คืออะไร ค่าใช้จ่าย (Cost) เวลา (Time) เป็นไปตามที่กำหนดไว้หรือไม่

๗.๓ ประชาชนได้ประโยชน์อย่างไรหรือราชการได้ประโยชน์อย่างไร

๗.๔ วัดผลนั้นได้จริงหรือไม่ หรือวัดได้เท่าไร (Key Performance Indicators : KPIs)

๗.๕ ผลกระทบ (Impact)